盛京時報
夏曆丙子七月二日
昭和十一年八月十八日
西曆一千九百卅六年

論說

歐會書感(下) (丐)

二、中國選手。大抵電影明星化也。中國政府。以及中國大老。多不解運動爲何事。尤不解選手之有關於國家體面。見有於運動界略負虛名者。不加以獎掖督課。反以風月游戲心理。爲謬妄之待遇。所謂謬妄待遇者。如吹捧明星。如捧場戲子而已。即以素有美人魚雅號之楊秀瓊論之。伊於游泳之術。果否得有門徑。即使少有門徑。是否足以周旋於國際之林。此在運動界。以及政府當局。固宜考之於平日。籌及於未來者也。無如楊女士眞正本領。至今無人能知。徒以美人魚三字。蜚聲於遐邇。政府及諸大老。一無考核。但思一見其人。甚或欲與結婚。饋遺贈送。以及言愛之書。日不暇給。伊亦不以爲非。反以聲譽鵲起爲喜。趾高氣揚。不復留心於技術。惟於交際場中。與胡蝶徐來輩。爭妍鬥勝。風氣所播。運動界不復以體育爲能。轉以交際爲能得名延譽。於是爭相效尤。運動場遂爲風月場矣。固矣。青年男女。受生理的支配。有不自愛而棄其天職者矣。然而政府不知督課。輿論無所矯正。及其一敗塗地。而歸咎於無恒心無耐久力。不亦過乎。大勢決於素常。識者早以斷其有今日矣。

三、少數人之包辦也。語云。北方之强。固有蹈白刃而無悔者矣。以言體魄競賽之事。北人固有優於南人者。亦天也。然而自辛亥以來。北人不競。經濟日益衰退。而文化程度。亦逐漸落伍。於是所謂學校教育。南人以恃有政治經濟之長。大抵以學校爲傳舍。恣爲觀光旅行之樂。凡屬高級學校。無不南人多而北人少。自然而然。運動競賽之事。亦全爲南方子弟所包辦。北方子弟。旣無力升學。自亦被擯於運動之外。無機會以顯其身手。此近來國際競之中國隊。與其謂之爲中國隊。寧不如謂爲南方隊。與其謂之爲南方隊。又不如謂之爲華僑隊。轉爲符於實際也。夫以少數便家子弟。性質又不甚堅强。而使之代表一國。宜乎不能勝任。而不得不拉攏昔日之老弱殘兵。以期儌倖於萬一也。試觀與賽各國。其平日處心積慮。無不舉全力以赴之。美有歐恩斯。日有孫基禎。搜羅人材。種且不拘。而況於南北乎。惟民國政府。則見不及此。平日重南輕北。事事僑化之輕率行爲。固有令人不能無介介者焉。須知一國之事。務當謀之全國。使無遺材之歎。豈少數包辦。所能克奏膚功哉。且近代比賽。種目甚多。田徑水泳無論矣。舉凡舉重、拳鬥、競馬、劍術等等。必須廣蒐異材。依類器使。尤須於平日施以相當敎練。預儲人材。誠以爲國爭譽。不得不如此也。以上三事。無非舉其切中時弊者。至於其他不合理之舉。則不能備舉也。

最後吾對於吾滿洲國之運動界。聊進一言焉。吾國之運動界。已有長足之進步。固已昭昭在人耳目。所望者。虛心努力。尊重道德。以紳士態度。作紳士大方之舉。尤須化除畛域。羅致奇材。下屆歐會。已決定在盟邦東京舉行。吾滿洲國有日本承認之關係。或者能有邀請加入之希望。亦未可知。翊於四年之後。吾國進入何等旺盛富强之域。正未可逆覩。滿洲健兒之奮起猛鬥。不於此四年中更待何時。

英國陸軍大臣古柏 宣布充實國防

九月一日起招空軍新兵 員額共一萬七千名

倫敦訊云、陸軍大臣古柏、前會宣布政府決招募新兵、以補足步兵後備軍員額、編爲勁旅、以充實國防、玆悉、此項新兵、定九月一日在烏爾維區兵營開始招募、其員額先定爲一萬七千名、應徵年齡、自十五歲起、至二十五歲爲止、服役時〔期〕、定爲六年、第一年服役二十六週、以後五年、每年服役兩週、宣布政府行將編練空軍預備駕駛員、先受訓練、以一年爲期、及期舉行考試、合格者、編入現役空軍、並畀以臨時駕駛員職銜期定一年、期滿後、編入預備隊、在五年內、每年繼續受若干時訓練以資習練、而臻純熟、

西大總統望法協助

法國都羅塞城訊云、西班牙大總統阿柴那、頃向此間捷報駐西京特派訪員發表談話云、法國利害、與西班牙密切相關、無如目前之叛者、夫西國叛軍若果獲勝利、則吾國人民前途、將伊於胡底乎、我國在列强之中、將退居何等地位乎、實際上恐將淪無他國之附庸、余以法國邊境界、現已非復壁立千仞之比利奈斯巴美、爲馬德里近畿之瓜達賴瑪山、和共和主義派與法西斯雙方、在該處決戰、使法西斯黨而果獲勝利、法國南疆、今後恐難高枕無憂、不寧惟是、巴里利克群島、與西屬摩洛哥之休達港、均足成爲强固之海軍根據地、他國一旦據而有之、則地中海形勢將有何變動、而法國本部、與非洲屬地間之交通線、又將受何影響乎、凡此種種、務望法國民衆不分黨派、熟籌利害、而後下一斷語、

世界最北之冬令營

莫斯科訊云、北海大道行政總局、現籌備在魯道夫島、(即佛里求夫南森地)設立北極站一處、該站位置幾在北緯八十二度、本年十一月即將辦妥、該站主要任務、爲研究大西洋暖流入北冰洋時其力量與方向、並斷定北冰洋內冰之狀況、該站所作觀察、尤應特別解釋、何以維多利亞海、即當氣候最寒時期亦不結冰、及何以佛里求夫南森地之東部、時有一綫水流出現、魯道夫島上、將設若干建築樓房、以作科學觀察之用、又設大無綫電台一處、航空根據地一處、以備研究冰之狀況、

外僑二百人 由飛機運出

倫敦訊云、據倫敦南美領務來關於格拉那達外僑之報告、謂巳與西班牙內戰之雙方、商妥以飛機載運外僑二百人出境、第一機定今日離該處、而於今夜飛〔回〕該處、外僑二百人中、聞英僑之願離境者、共爲十一人、按格那達被叛軍佔有、當局正圍攻云、

法蘇空軍互助

法製造家及軍事委員 分批前赴莫斯科研討

巴黎訊云、頃聞法飛機製造家九人、航空工程師九人、定日內赴莫斯科、參觀蘇聯航空事業發達之情形、又一軍事委員會、包括軍官三人、衆院航空委員會委員九人、不久亦將赴俄、研究在互助協定下、蘇聯所能與法國之空軍援助之準備如何、

蘇聯文化提高

唯統計上之觀察

莫斯科訊云、蘇聯國民經濟統計總局出版一書、名爲蘇聯之文化建設、關於國內文化建設領域、含有異常有趣之材料、

僅一九三五年一年、蘇聯即建立新小學三千三百六十二處、內城市五百三十三處、其餘皆在鄉村、今年在城市及工人屯地、正建立小學一、五〇七處、鄉村二、八〇二處、自一九一四年以來、小學又中級學校之學額、已增三倍有奇、尤其注意者即小學生額、已增百分之六十、中級學生額則幾增二十倍、

蘇聯有八十二民族、以其土語在校內教書、此諸共和國女學生數目之增加、尤堪注目、蓋各該地婦女不久以前尚爲被剝奪一切權利之受虐奴隸也、在烏玆貝克斯坦、土克曼尼斯坦、克扎克斯坦、及蘇聯其他民族共和國中、女學生在全額小學生中佔百分之四十至四十四、

幼稚園托兒所、運動場之增加、亦極可注意、一九三一年蘇聯有幼稚園六、五七四處及至本年一月一日、則其類升至二五、七〇〇處、大學學院及技術學校之學生額、亦繼續增加、已自一九二八年之一六〇、〇〇〇增至本年之五一六、〇〇〇、科學研究機關、自一九三〇年之四四五、增至一九三五年之九三八、科學工作人員、則自二二六〇〇增至三八、二〇〇云、

法空軍五年計劃

業經參議院通過

巴黎訊云、法衆院所通過之空軍五年計劃、並規定每年經費五萬五千萬佛郎一案、十二日已由參議院一致採納、據云此項計畫之擬定、係根據空軍第一線須有飛機千架之原理、據法參院航空委員會主席聲稱、德國現在已有飛機二千五百餘架、航空部長谷特今日在參院報告云、謂法國空軍力量、決不能落他國之後、

壽命問題 (三五)

故『死』雖令人忌憚、但考思於此所謂之生殖細胞、固不及爲動物進化最初之程序、亦僅爲生殖細胞之自身、爲使子嗣生存於後世、當然至其能完全獨立生活之時期爲止、如實爲無是非者、多細胞生物之身體細胞、又可謂不過保護生殖細胞生次代之個體者、斯故前述之身體細胞之生存時間、各種物概爲一定、己可了然、

更換言之、生物之壽命、爲充分保護其生殖細胞、使至其次世代得安全生存之期間、亦爲所必要者、故如僅將卵產出、而遺棄之極多之魚類鳥類獸類等、養有其子嗣之時與爲類等、其壽命之意味極不同、而尤於人類之子嗣、兒童之期間較長、故其親之壽命之延長、尤爲必要、猶不僅此、人類如言語文字等自身所得之經驗、及必須傳授於他人、以及其他之關係等、老人於社會之地位亦極爲重要、故亦必須講求長生之道、

雖然生殖與生活之細胞既爲分業、身體細胞已失去無限分制之力、如前所述、老人達於一定年齡則一般細胞質減少萎縮、其新陳代謝減退、其中腦髓之神經細胞尤然、細胞體內之老廢物蓄積、細胞之作用遲鈍、竟至不能工作、即時影響及其他一切之身體細胞竟致死、

人類與其他之動物不同、以敎育增進智識、故健壯者或雖稍不健全、又能以各人之經驗裨益於社會、故不似其他動物生至其次代能安全生存之後而爲滿足、若以精神方面之工作貢獻於世至何時亦有益於社會、若心身俱衰、生無益於世、死亦無不可、而或以爲至自然之死期於個人於社會毋寧死、雖然顧吾人之死、能死於『自然死!』

但吾人死於『自然死』者實少、大抵因病而陷於『不自然死』、

梅起尼考夫氏求衞生之進步、使人壽延長、此固爲吾人極期待者、同時又足致極多老耄無用者、留於人間、人類於人道上不能如蜜蜂之對待雄蜂、且當然不宜如其對待、其結果爲害實大於『死』之本身、

如前所述、多細胞動物之細胞、至年邁則其新陳代謝遲鈍、細胞體內沓積之老廢物不得排除、因細胞死、繼而全身之細胞死、竟致個體死、

荷蘭商用飛機

飛叛軍所在地

倫敦訊云、荷蘭運輸飛機兩架、頃自克勞頓飛機場出發飛往西班牙、據瞬間正報載稱、荷蘭機兩架之目的地、爲西班牙叛軍國防軍政府所在地、即蒲爾哥斯城、英機四架之中、兩架爲捷速式、其受主亦爲西國叛軍、另有兩架爲龍式、則係馬德里政府所購買云云、官場人士頃爲此事宣稱、英國政府對於商用飛機出口者、本無禁止之權、依照英國法律、商務部對於任何貨物、亦無權禁其出口、但俟一般向不干涉協定訂立之後、自當採取相當辦法、加以取締也云、

本日三大張半

遺失房照聲明作廢

啓者敝人於本年三月由里來隆帶房照一張不意在途中一時不愼竟將房照丟失原買時東至道南街基一段計平房七間草廊房五間東至楊耀宗西楊廣城南本地外三尺界石爲證北街心此後無論落何人之手槪作無效特此登報聲明

九台縣向陽中 李有奎謹啓

嗚謝華安水火保險公司賠款迅速

啓者敝號不幸於本年五月二十七日上午二時半失愼致將房產機器貨物全部被焚幸事先在華安保險公司保有火險國幣八千元事後經該公司查勘屬實當即按照損失如數賠償毫無折扣並無擱延足證該公司資本雄厚信用昭著有以所致感領之餘謹此登報鳴謝並爲各界介紹焉

奉天小北關 雙和福謹啓

失照聲明

敝人於事變間被匪搶掠計將管廷選名下地照二張坐落擊源三區四台站管家窩堡計扣成納租地二垧八畝七分又十一垧九畝東至趙西至王南至車北至杜該照落於何地概作無效除聲請擊東公署備案並請補發外特此聲明作廢

敝人 管廷選 李鳳儒 啓

聲明作廢

啓者鄙人於民國十九年三月呈報奉天省金川縣馬鞍山之金鑛呈文上所蓋之名章因不愼業已遺失嗣後無論落於何人之手槪作無效除在奉天鑛業監督署聲明掛失外特再登報聲明

奉天市小南關岳廟西院門牌六號 張志祥

聲明作廢

啓者敝之奉天紡紗廠股票三張共三股每名一股事變遺失除呈報補領外合亟聲明作廢

鳳城縣龍王廟 協隆德 慶源當 永泉合 仝啓

聲明作廢

啓者敝人於民國十八年一月廿八日呈請石灰石礦所用之名章業已遺失除呈請聲明作廢外該章無論落於何國人手概作無效特此登報聲明作廢

本溪縣順山子 張守林 啓

聲明作廢

啓者敝人於民國十八年一月廿三日呈請石灰石礦所用之名章業已遺失除呈請聲明作廢外該章無論落於何國人手概作無效特此登報聲明作廢

本溪縣後石溝現住奉天十間房廿二經路北口 孫連臣 啓

聲明作廢

敬者敝人於民國十八年四月二日呈報石灰石礦所用之名章不共業已遺失除呈請聲明作廢外該章無論落於滿外何人之手槪作無效特此登報聲明

本溪縣豆腐房溝現住本溪河西街 張德臣 啓

緊要聲明

◆本公所很熱心調查◆

一、法人及個人之營業狀態、資產、信用、品行、經歷其他商業、人事之調查、

二、關於紛擾事項之交涉、和解調停及整理債權、

三、正確、介紹翻譯各國文、訴訟文、打字、

◆保護民人正當之權利◆

(住址日本總領事館西裏)

新京敷島通七十一番地 官准 滿洲興信公所 電話三-四九六八番

第二期名伶影集 刊內大畧

外埠函購須寄郵

接洽函購處 楼生報社 總售(北平西四北新華街)

減收七折只十天

招募日文滿文繙譯廣告

一、滿洲國人一名

二、年齡須四十歲以上者

三、具有確實保證人二名

四、品格端方性質忠誠者

五、薪金面談但(百元左右)

以上各項合格希望者請至本事務所接洽可也

奉天商埠地三經路七緯路二十二號 辯護士 法學士 小山令之 電話日七一三一九番

駐京大連銀行籌記 講習會函授部啟

張北縣北記烟公司遺失聲明

敝號于七月廿五日領有張北縣公署第1039號捲烟保稅運照壹張因不愼遺失聲明作廢

高價收買各種股票

凡有出賣下列各種股票者請至小西關三義號銀號本號高價收買

各種股票 政記輪船公司 商業銀行 工業銀行 奉海鐵路公司 惠臨火柴 紡紗廠 八王寺汽水 電業 電話 電信

奉天小西關大街上頭路南 三泰號 滿電話四六二六號

奉天日語學院女校招生

科目 高級科、專修科、打字科高中補習初中

報名 自八月一日起、自八月十七日止

開學 陽歷八月十八日(外埠生先一日到校)

校址奉天大西關中央銀行倉庫舊址

(另有詳章函索附郵二分即寄)

機會難逢 青年男女求職的捷徑

營口美術照像院募集學員 廣告

三個月卒業保險學成

(馬上有自己開業之能力)

詳章函索附郵票四分

『院址』營口老爺廟前

奉天鼓樓南精明眼鏡行出兌人接兌人共同啓事

敝甘海如因無意經營將精明眼鏡行所有牌號鋪墊等已於本年八月十四日經中么部出兌與鏡記精明眼鏡行繼續營業嗣後凡關於業務權利及人財保證等一切責任在未兌之前概由出兌人負責已兌之後均歸接兌人負責除已書立出兌契約外特共同登報聲明

康德三年八月十四日

出兌人精明眼鏡行甘海如

接兌人亨記精明眼鏡行葛松鈞 同啓

招募各縣分社長

本社爲提倡日貨並予於滿洲諸般實業家之便利爲目的

一、利益對於分社特別優待每月收入百伍拾圓以上

一、本社營業科目完全係東京貨日本東京日本化學紙株式會社製品專賣特許獨家經營等種類如左

(一)以不用鉛筆爲化學紙製的滿洲國小學校專用各種學習簿

(二)化學紙製的信箋手帳(附贈金筆)原稿用箋各種

(三)化學金筆化學原紙各種一般文具紙製品

(四)化學紙製的英文簿及學校用品各種駱馬牌防水靴油各種各色

有志經營者請指定某縣名並附送三分郵票總社即與詳細簡章一份不悞或前來總社接洽均可

奉天市浪速通四十三番地 日滿興業社總社啓

更易平泉分社經理啓事

本報平泉分社經理蜂安兵衛自行辭職遺席由八月起本報另委鞠有本爲平泉分社經理員望該邑各界諸君如有訂閱本報及刊登廣告者祈與鞠經理接洽可也此佈

盛京時報營業部啓

奉天日文養正學校招生

科別 速成科·初等科·中等科·高等科·及鐵路科

資格 速成·鐵路及高等各科須在初中畢業及同等學力者中等科須在初中肄業二年以上及同等學力者初等科須高小畢業者爲合格

額數 各科均以四十名爲限額滿不收

畢業年限 速成科六個月畢業其他均一年畢業

待遇 畢業後成績優良者由本院負責介紹相當職業及送入日本各學校肄業

費用 本院爲普及一般青年研究日文起見費用特別減輕以免家庭負担過重有志入學者速來爲要

報名日期 由八月一日起至八月十五日止(但遠道學生准隨到隨考)

開學日期 八月十五日

報名地點 奉天大北邊門外中央馬路培英中學校舊址

簡章 附郵二分(函索即寄)

日語教授 日滿書院招生

新班開學日期

普通科第一學期(初學者)九月一日 九月二十一日

普通科第二學期(四個月以上學修者)九月一日 九月廿日

普通科第三期(八個月以上修學者)八月二十日 十月十日

地址 奉天大西門內滿陽縣胡同 電話三三四六番

簡章 函索即寄

奉天日語學院招生

科別 專修科高級科各科插班生 高等科留學預科

額數 專修科高級科各五十名 留學預科四十名

報名 自八月一日起至八月十六日爲止

開學 八月十六日

校址奉天大北邊門外無線電台

(另有詳章函索附郵二分即寄)

國府對桂省之折衝 未獲解決端緒
若李白不允下令討逆

【廣州十六日電】十六日午前已來粵之黃紹雄、當即往軍官學校與蔣介石會見、關於廣西時局對策、行重要會見、繼續於同日午後、有程潛朱培德余漢謀陳誠等之參加、亦行同樣協議、一方數日來在蔣介石與廣西代表劉維章及李品仙兩氏之間、曾行數次折衝、聞李白兩氏、於當初提出條件、對黨政方面、行若干讓步、但因留任廣西省雖加以武力、亦有不讓位不動之決意、故尚未得到何等政治的解決之端緒、據確報云、蔣介石對李白兩氏、如不服從中央之要求、而圖遷延時日、則使黃紹雄在廣東就任廣西綏靖主任、然後對李白兩氏要求黃紹雄之入桂、若拒絕時當即任命黃氏爲第五路軍指揮、以中央軍十數師爲麾下、使侵入廣西、同時命陸海空軍動員、當出以正式的軍事行動云云、但觀測蔣介石對廣西武力發動以前、尚需若干時日、

桂空軍將校 投誠迭次

【廣州十六日電】桂軍飛機三架、昨日來省、同時又飛出三架、尚有駕駛員二十人、亦擬飛出、但爲桂當局所覺、

竹田宮殿下 御渡鮮

【下關十六日電】以陸軍大學生之御資格而渡鮮之竹田宮恒德王殿下、十六日午前九時半抵下關、旋乘關釜連絡船、該殿下預定十月四日御歸還廣島、

李將飛邕寧

【廣州十六日電】聞李揚敬將飛邕寧、晤李宗仁、白崇禧、桂事可望和平解決、

汎太平洋會議 在約斯米得開幕

【約斯米得十五日電】第六次汎太平洋會議開會式、訂於十五日午後七時半、假加利福尼亞州約斯米得、於十一國代表者全員參集之下、壯麗舉行、日本側代表、十五日夜任命如左、

關于外交機關之圓桌會議長　山川端夫博士、
關於日美蘇華問題之總會議長、　芳澤謙吉、
日美通商問題圓桌會議副議長、　上田貞次郎博士、

時局解說 關於西班牙之此次右翼革命（續）

一記者

最近西班牙各地、遂次發生龍口、而此現實、乃因左翼系所現示之現象耳、據觀更有叱咤鞭策現在左系政權之意味、據共產黨之指針、以牽制政府、觀望現在西班牙國內之形勢、因不能忍耐而起者、即今次之右翼軍事革命、察今次革命、前於七月十八日、在位於非洲右端之西班牙屬摩洛哥之梅利里亞軍隊長共里狄拉中校之手、一切消息、已見諸每日報[illegible]

今次西班牙右翼革命之[illegible]、雖未能洋知、然據[illegible]系之[illegible]、即此兩團體勢力之所由[illegible]、若不能[illegible]、則[illegible]之[illegible]、[illegible]共和國之根抵、亦[illegible]、[illegible]爲不可除去之病源菌、或者今日所呈之[illegible]共和國、畢竟[illegible]

[illegible]

宋哲元巡視各縣 已偕蕭由保返平

【北平十五日電】宋哲元偕同蕭振瀛、昨晚由保定歸平、宋氏自本月四日赴保定以來、即以省主席之資格、巡視各縣廳、又赴任邱以廿九軍長之資格、檢閱趙登禹部隊、同時又在任邱會見蔣介石代表、均爲確實、在此會見、大致關於今秋開會之國民大會派遣代表、傳達蔣介石之意向、聞宋氏對此力、說華北特殊的立場、未予以確答、結局、對國民大會、由華北直接參加者、僅爲職業團體代表、至於廿九軍及冀察各部分之代表、可任南京政府任意選出駐中央之人物、將組織百人之代表團、

國府總理紀念週 葉楚傖報告

【南京十六日電】中央黨部明晨總理紀念週、已由中央常委上週談話會、臨時推定吳敬恒主席、並担任報告、又國府明晨總理紀念週、由國府委員葉楚傖報告、

咸榆公路開工 綏米段

【榆林十五日電】咸榆公路綏米段、十日開工、所餘其他公路、亦將積極進行、又洛蘆公路路基、去年年底完成後、已臨時通車、本年開始建築橋梁山洞、定八月底竣工、

西國內亂不干涉案 英法簽訂終了
俟各政府受諾即發生効力

【巴黎十五日電】駐劄巴黎英國大使克拉克氏、十五日午後、訪問法國外務省、與台爾博斯外相間、終了關於西班牙內政不干涉、英法協約案之簽字、交換公文、依新協約、英法兩國政府、尚保留提示德意兩國政府、可爲要請其參加不干涉協約案、英法協約案之綱要如次、

一、英法兩國政府、基於西班牙內政之不干涉、法國政府之提案、禁止對西班牙輸出武器軍需品、

一、但該協定、歐洲列國不參加之際、難期其實行、故待意德蘇聯葡萄牙各國政府之受諾參加、爲發生效力者、

兩國革命軍組織 軍事委員會
力圖强固完備陣容

【巴黎十六日電】在西班牙北部革命軍根據地不爾厄斯確立之革命軍軍事委員會、伴同西南兩方面聯結告成、聞將戈達拉馬沙莫斯特拉戰線之南軍總司令佛蘭哥將軍等巨頭、亦舉爲委員、節節强固陣容、並努力完備、又聞委員會、分設財政農業運輸等小委員會、以資統制銀行產業等、

李白派李品仙 謁蔣商洽

【廣州十六日電】李宗仁、白崇禧派李品仙來省、定十五日訪余漢謀、並謁蔣介石、有所商洽、

粵漢全路通車典禮 決雙十節舉行

漢口訊云、粵漢路局長凌鴻勛、隴海路局長錢宗澤、十日午一時由廣州乘車抵徐家棚、錢宗澤下榻漢口太平洋飯店、凌鴻勛則赴總局處理路務、聞凌氏此次南下、已將南段接收完畢、刻正積極計畫全路通車事宜、粵漢路杏英定輝之車輛、現因江水已高漲、可直接運至徐家棚、全路通車典禮、決可於雙十節舉行、屆時路局將招待各界赴沿路觀光、又凌局長現正處理局務、數日後擬晉京一行、

天津雜訊

陳局長來津　北寧路局長陳覺生、於十四日晚七時、由平來津、當下榻私邸、昨晚七[illegible]

小學將開學　本市市立小學校、日昨奉到教育局明令、以暑假已滿、特訂於二十二日一律開學云、

[illegible]

桂空軍首領逃亡 桂軍完全缺戰意
因威嚇飛行軍部頗動搖

【廣州十七日電】繼十五日桂軍飛機三架逃亡後、桂軍空軍司令兼航空學校長林維成亦偕飛行隊員一人、乘飛機於十六日中午逃出龍州、五時到廣東投誠、同時當即發出反對內戰服從中央之通電、又聞十五日梁偉如等三人、亦分乘兩架偵察機、由龍州逃出、飛往開平縣、據林氏談稱、桂軍空軍、全無戰意、李白兩氏深恐降服中央、封鎖全飛機、又監視飛行隊員、對中央之連日威嚇飛行、內部極爲動搖云云、

應李白招請 蔡廷楷入龍州

【廣州十七日電】據南寧來電、應李、白兩氏之招請、蔡廷楷帶同十九路軍之殘黨區壽年以下二十餘名、十四日夜、經由安南入龍州、十五日午後、到着南寧、傳說與李白兩氏已行重要協議、

法輪似觸及水雷 在地中海上沈沒

【阿蘭（法屬阿爾日利亞）十四日電】法國輪船歐拉涅資號、（一八〇六噸）十四日晚、在接近法屬阿爾日利亞北方地中海海上航行中、竟遇險沈沒、船員卅餘人溺死無遺、該輪似觸動在海底所設之水雷、始有此災、

蕭賀股匪 由川康北竄

【蘭州十六日電】蕭賀股匪由川康北竄、一部入岷縣、一部趨馬倉、守軍有與城共存亡之心、指揮所部、奮勇抗戰、經過兩日、斃匪甚多、蔣介石據報、十四日傳令嘉獎、

蘇聯聯絡機 安抵西伯利亞

【諾姆（阿拉斯加）十五日電】蘇聯飛行家列巴阿內夫夫基斯駕駛愛機、由阿拉斯加西南端齊拉啓程、橫斷貝林格海峽、

聖塞波斯呈混亂 革命軍續行空襲

【巴黎十五日電】革命空軍之精銳機二架、十四日爆擊聖塞波斯市、因而市民五人慘死、死守該市之赤色民團軍、僞降服手段、傳說十四日射殺右翼分子八名、在聖塞波斯市、右翼之人質七百名被俘虜、而革命軍總攻擊之際、俾稱將此等之人質、意圖一齊射殺、爲同胞相殺之淒慘戰鬪、聖塞波斯市、現出大混亂、

西國政府軍越境 被葡軍擊退

【里斯本十五日電】十五日上午、西班牙政府軍非法越境、衝出國境線、侵入葡萄牙領內擬奪取裝載兩貨物汽車之炸彈、幸經葡萄牙守備隊、以砲轟擊將共逐出國境線外、

鄭州旱魃 幸免饑饉

【鄭州十六日電】鄭州月來旱魃、糧價甚漲、幸今日大獲甘霖、秋收有望、

爲遂行經濟外交 在大阪設置辦事處

【東京十七日電】外務省由遂行經濟外交之見地、在大阪設出張所、暗示外交政策之推移行動、有關係於實業界、同時、徵求此等意見、以資決定日本對華政策及通商政策方針、此種意見、外交省內、頗爲倡導、故近將見諸實現、原來外交問題中、尤其是對通商政策之決定、外務當局、以從前主管之局長西下、與關西有力實業家會見、採詢實業家方面之意向、以爲樹立方針之方法、前者因大阪缺乏適當聯絡、結果、雖與立於對華貿易第一線之關西貿易者、實業家聯絡疏通意志等、亦有不能充分實行之現狀、因此等事實、至提倡最近設置大阪出張所論、外務當局、刻正物色勅任官級以下人物若干、爲外務省代表、使之常駐於大阪、爲與大阪神戶實業家相聯絡之機關、以期遂行國民外交之活潑、

廣田仍堅持消極的態度

對行政機構改革案 陸軍態度頗堪注目
首相將會見馬場商洽國策案

（圖爲日揆廣田）

【東京十七日電】廣田首相于十八日之定例閣議前後預定與馬場藏相會見、關於辦理國策案、有所商洽、然政府側以國防之充實、財政之確立、產業貿易之振興、國民生活之安定等四項目爲根本方針、擬決定國策、並關于所之行政機構改革、軍部側態度、頗堪注目、即陸軍提倡替代調查局之國策綜合統制、改革機關之設置、且主張將該長官爲不管部大臣、又較諸列國頗有遜色之民間航空事業之振興策、主張設立航空省、對該案、廣田首相依然保持消極的態度、不認爲調查局之改組及航空省之新設、以爲對民間航空振興策、以遞省航空局之擴大强化爲已足、陸軍側對之表示如何態度、爲今後問題、頗堪注目、

馬場在那須談時局 贊成燃料國策案
義務教育電力國營兩案難問題

【那須十六日電】馬場藏相、十五日午後赴那須避暑、在別墅關於時局略談如左、今週面晤各相、探聽國策說明、下週與廣田首相會見、協議今後方針、政府國策、最初即有一定之根本方針、各省政策、不過手段、最難者爲電力國營及義務教育年限延長兩案、

各省提出國策卅餘項目 分爲二部而實行

【東京十七日電】關於除陸海軍外、各省提出重要國策之審議、經馬場與各關係各別的折衝商洽、終了第一段之事前工作、因此廣田首相、預定十八日前後、與藏相會見、決定採取重要國策之最高方針、然因迄今日之折衝、除對軍部重要國防計畫以外之重要國策、及各省一般新規事業、通融二億五千萬圓左右之多額預算、已獲某程度之諒解、於是一般預想波瀾之重要國策問題、已進至最後階段諒有成算、然而各省提出卅餘項目、決定分爲重要國策及重要新規設施之二大項目、

一、爲重要國策而被審議之項目如左、

甲、內務省地方財政調整交付金制度之恒久化、保護國策、

乙、文部省之義務教育制度改革、

丙、農林省之農地法制定、農村負債整理計劃、

丁、商工省燃料國策、貿易國策、

戊、遞信省電力國營案、航空國策、

一、重要新規設施項目、（內務省）土木五年計劃、（司法省）制檢事充實及法規整備設施、（農林省）災害保險、（商工省）中小商工業助成案、（遞信省）海運國策、（拓務省）對滿移民國策、

關於電力國營案、從豐富且低廉供給上觀之、民有國營爲適當、義務教育年限延長案、與教育制度全體問題分離觀察、則成爲難問題、

就中商工省燃料國策、由國防及產業政策觀之、又由國際借貸改善觀察、予贊成之、又貿易國策、亘各省重複、於是內閣調查局、現考究統一策、

陸海軍預算、未接概算書、然與陸海軍大臣會見與否、尚未考慮、國防計劃之必要、無須贅述、然大藏省不能干與該計劃、對預算亦考究一般的辦理方法、

稅制整理案、自來週入二讀會、來年度發行公債之時期、恐爲十一月許云云、

國策閣議預定 本月下旬再開

【東京十六日電】決定國策之事前工作、十四日終了、據廣田首相意思、國策決定之遲延、有惹起人心不安之懼、結果提早國策閣議之再開期、預定八月下旬再開、決定國策、

蘇共產黨機關紙 發表陰謀團背景
目的在暗殺斯達林

【莫斯科十六日電】蘇聯政府反幹部派巨頭列翁、杜洛基爲領袖之反革命黨員摘發、業由蘇聯政府公表、然共產黨機關紙普拉達紙、十五日在報上稱爲該陰謀團與德國秘密警察間保有組織的連絡、非難德國政府之行動、陰謀團之目標、外傳係暗殺斯達林、然反幹部派領袖格里哥維埃夫等十六名依公判判決後、似處極刑、

日新潟地藏町 被祝融光顧

【新潟十六日電】十五日午後十一時卅分、新潟縣西蒲原郡地藏堂町昭和通電影院昭和座起火、迄十六日午前三時、燒毀二百戶、

日外省以更迭爲機 更新對蘇外交陣
向積極的協和外交邁進

【東京十七日電】日本對蘇聯外交第一線陣容、因此時歸日之太田大使勇退、決起用重光前次官爲新任大使、並使用白鳥駐蘇大使館參事官轉任等、因此對蘇外交氣象、煥然一新而有田外相、藉此機會、以太田大使前後駐蘇約四年之久、體革宏富、對蘇聯政情之觀察、尤其是對於蘇聯軍部外交當局對日政策之探問等、將以之爲基礎材料、於新舊大使及陸海軍部首腦間、舉行日本對蘇聯外交全面的再檢討、俾決定今後之方針、原來據太田大使之歸國報告、蘇聯政府依然未放棄四年前締結不侵略條約之希望、每乘機會、屢次陳說、然其反面、於蘇滿國境之軍備、漸次强化、對於日方主張軍隊撤退之要望、無何等積極的考慮、蘇聯之態度、對確定國境問題、僅示若干誠意、而對漁業條約改訂問題、煤油問題、及其他諸問題、均未具體表示友好的態度、沃西洛夫國防部長、對太田大使雖言明蘇聯政府無挑戰之意志、然未予日本國民以深切之印象與銘感也、由事情所見、日本對蘇政策之根本精神、即協和外交方針、仍不稍有變化、惟以今次之刷新陣容爲轉機、對蘇外交現狀、請求打開之途、以謀局面之開展、

津海關取締私貨

【天津十六日電】津海關爲取締私貨來源計、擬在北寧路東西兩段、負責取締、並請交通部爲之交涉、

出賣後之華新 將改爲公大第七廠

天津訊云、華新紗廠售與日商事、已誌昨報、據聞雙方所簽定之契約內容、大要如次、華新紗廠以一百二十萬出賣與日商鐘淵紡績會社、其條件（一）簽字日先交定金十萬元、（二）入廠時將所餘一百一十萬一次交清、（三）所存現貨棉紗等、由新廠抵價付現金、（四）全廠職員照用三個月、全體工人照用五個月、（五）本約簽字之日起生效、日商鐘淵紡績會社在華設廠、上海共有五廠、均名「公大」、津市最初承辦者爲裕元、現已改名爲公大第六廠、此次接辦華新、決改名公大第七廠、新廠定於九月一日停工五天、[illegible]自九月六日起[illegible]

鐘淵紡績會社、決定按辦華新紗廠後、特于昨（十一日）日上午十時派代表技士倉知等十餘人、赴廠參觀、由該廠工務長桂季桓領導、分赴各部視察、至午刻始返去、據悉鐘淵接辦後、不擬整個改組、稍加修理後即復工、全部整理事須俟裕元（即公大第六廠）開工後方能着手云、

鄭汴十一縣 開始國民選

【鄭州十六日電】鄭汴等十一縣定廿三日推舉國民大會候選人、限廿四晚、一律送鄭州區監所、廿五日在鄭開匭驗票、

黃紹雄抵粵

【廣州十六日電】黃紹雄十五日晚至省、據談、中央對桂[illegible]以寬大爲懷、並望李白速覺悟、[illegible]外侮、未入桂、何時入桂、未定、

造化的妙用

黴菌保護人命

使身体諸機能活潑 救治慢性胃腸病・肺癆

若說黴菌中有具有藥効的，誰都莫明其妙，可是實際上發見了這類的黴菌。雖屬黴菌然並非如紅痢或腸傷寒的病菌，而反可配稱衰兄弟的微生物。這樣微生物有了藥効，連向來的學者都想不到的事情。且其藥効非常廣汎，更屬驚人的特徵。從前一時爲治療界所倡道的乳酸菌，亦有殺滅腸內有害黴菌的効力，然上述的黴菌並非如斯狹小，即能賦活人体

生活機能的根本

挽救身体的衰弱，故適用於慢性胃腸病、結核病、姙産婦、虛弱乳幼兒等的治療能奏向來化學製劑所不能覺到的廣汎効果。這個黴菌，學名稱爲黑菲菌，就之當做藥用的起源，極爲古老，但至藥効廣汎的事實，爲世人所共知的，自從東方用了該菌創製『若素』，供於治療界以來的事。

第一對於腸胃病

茲綜合實驗『若素』的結果則黑菲菌有下列的作用。具有乘備諸種消化劑、健胃劑、整腸劑等的效果。對於腸胃患者，醫師投與藥物的時候，處方祇有一藥的最爲稀罕，大抵有調合數種藥物的必要。然此黑菲菌劑、好像天然配合的藥劑、內收腸胃病治療不可缺少的種々消化酵素、防止腸內害菌繁殖的成分、整頓大便的成分等貴重要素。更可喜的、具有對於腸胃衰弱機能賦與活力、使其消化吸收機能自動活潑的作用便是。所以如對

肺結核肋膜炎

等凡須求充分的榮養、挽救全身衰弱的疾病則因榮養的根本即腸胃的機能漸趨旺盛、故食慾大進、消化吸收作用亦見改善、体量加重、疲勞感覺退消、身体的抵抗力日益昂進了。又如服用本藥、有使体內的白血球增多、吞殺病菌的功効、是經日本京都大學的實驗証明、此項作用亦與上述諸功相協助而摧挫結核菌的勢力、故不須解熱劑能使体熱逐日降落、病情隨之而趨輕快、並早臻痊癒。

新式的疲勞防止法

吾人身體日內所積的疲勞、依睡眠而被挽救、翌日的新活動力由此湧出、惟在未晚以前、身体的疲勞、怎樣方得調理、這是向來難解的疑問。可是晚近、一般關於体內酵素的研究、愈進步、愈分明個中的理由、即該酵素除分解了人体內的乳酸、而造成一種之精力元素、即所謂克力克根外又使全身細胞之新陳代謝圓滑進行所致。於是近有提倡、從体外補給該酵素而期經到疲勞防止目的之新式方法矣。『若素』成分不但有此項酵素且連克力克根都很豐富、所以還機算是最合理想的挽救疲勞藥了。

對於姙產婦的衰弱

虛弱乳幼兒均有卓効

黑菲菌又對婦女的身体實有難得的効用、婦女最多的便秘症、用了本劑、奏効顯著、便是主要的一点。本劑不是『加斯加剌』或其類似的下劑、而有此効果的理由、即在挽救便秘的原因腸的弛緩或攣縮之狀態、使其機能恢復正常以臻大便自然地暢通、則本劑絕無腸痛等之副作用、連用不致有習慣性及其他傷害。尤其於姙娠中或

產後 最忌便秘、則用此不伴副作用的利導劑、最爲適宜。又由榮養方面觀之、則本劑含有豐富的維他命B。凡姙娠至產後授乳期間應當攝取的維他命B分量、約三倍多於常日、故祇以尋常的食事、總不免有維他命B的缺乏、結果發生脚氣腸胃障碍、視力減退、浮腫等各種症狀。可是如常用本劑、則不但有疏通大便之功、且能防止脚氣、浮腫、輕減惡阻、使產後的弱体提前恢復、並可出乳豐富。又觀黑菲菌劑對於小兒的效果、凡在乳兒發育正旺的時代、非攝取多量的

榮養 物不可、故供給榮養爲職能的腸胃、易陷過勞而起障碍、腸胃有了障碍、全身即見較大人倍蓰的衰弱、可是如給黑菲菌劑『若素』、則因腸胃的機能即見增强、被消化不良或綠便、枯便等隨而治癒。本劑對於人工營養兒宜混於牛乳給吃則其發育大可促進。又對業得稍長且身体虛弱、易患感冒、食慾不振的小兒、本劑有顯著的効果、非向來一二種成分配成的榮養劑或强身劑所能望其項背、即由本劑成分論、除含助長發育的維他命B_2極爲豐富外有維他命A、D其他如胸基酸、蛋白質、鈣、鐵等所有榮養素網羅於此、故爲補給廣汎的榮養起見最爲難得的効果。不止此也可更喜的就是本劑有賦活全身細胞的功効了。即因本劑的服用、各器官細胞機能大發其力、

發育 得以美善、身体增加、這全由黑菲菌獨有的特徵。惟所可注意的、黑菲菌、種類頗多、且其藥効厚薄不一、記者在上段所提及『若素』在藥効一点、是最可靠的純正黑菲製劑了。

『若素』、錠劑攜帶用小瓶五角(日金)、三百錠瓶(約一個月量)一元六角、一千錠瓶五元、另有粉末『若素』一月份一元六角、總發行所日本東京市芝公園十一号地『榮養與育兒之會』(振替東京一七〇〇番)本地著名藥房亦皆有售出、

我的腸胃病、便秘 失眠症今已脫離

(天津) 馮家驥

鄙人連亘長年有腸胃之疾患、度此苦悶生活、腹部鼓脹胃部隆起、大便不調、秘結成習、夜不安眠。凡腸胃良藥有聞即試、終鮮効果、憂病快快、面色大失生氣、飲食日漸減少、百思無策、正在悲觀之中、一日閱報見腸胃病治療的解說記事、讀及末處始知是爲『若素』廣告、雖所云以頗有理、然鄙人向來屢爲廣告所欺、遂權信用、疑惑結果決擬買來先後之試、於是購來一月份錠劑一瓶開始服用、最初之二三日間並無效果之可言、然又經一兩日、腹部漸覺舒暢便秘亦癒出恭日有一次、遂來食慾大進、面色大改、與前判若兩人、夜得安眠、至是無疑、如斯偉大實効所在何須再疑、遂又購來繼續服用、日有起色、化險爲夷因念祇有此藥能使賤軀復健指日可待、特此料皆界誌謝個。

獅子牙膏

豫防蟲牙 效力眼見

ENARMON (Testi-hormone)

性的衰弱、遺精 陽萎、生殖器發育不全 老衰

頭痛、眩暈、倦怠 疲乏、健忘、失眠 戒煙苦痛 等均爲本劑之主治範圍

英男兒萌

本劑爲近代最進步之强力男性荷爾萌製劑、乃由青年男尿提鍊而得、故堪稱是古來重用童便之一種科學証明、而與一般之取材睾丸者大異其趣。更有進者、本劑之有効力價、一一均經生物學上之詳密檢查、嚴定單位、故如對症用藥、必可奏効。

據動物試驗及臨症實驗之結果、確認本劑有改良血色、促進食慾、强神固精、完熟性徵、增進新陳代謝作用、祛除疲倦感覺、防止老衰現象等々効果、乃增益男子健康、治療性的衰弱、輔助戒阿片煙之良藥也。

【用法】注射每日一次、內服每次二片、一日三次。

【種類】注射液 五管 一〇管 三〇管
片劑 二〇片 五〇片 一〇〇片

詳細仿單 函索即寄

武田長兵衛商店股份有限公司
總行 日本大阪市東區道修町
出張所 奉天松島町二〇番地

各大藥房均有經售

OVAHORMON (Female oestrous hormone)

月經不順 月經痛、月經稀少 神經衰弱、憂鬱症 頭痛 眩暈 失眠 耳鳴

四肢冷感、逆上 心悸亢進、腰痛 乳汁不足 姙娠惡阻、肥胖症等 爲本劑之主治範圍

婀閥好萌

女性之所以爲女性、以女性體內特有卵巢故也。是以女性之卵巢機能苟有不調、則所謂女性特徵之月經、必先發生障碍、頭痛、眩暈、失眠、四肢冷感、腰痛等神經症狀、亦同時交作、他如萎黃貧血、惡阻流產、乳汁不足、其原因亦多在此。

婀閥好萌爲調整卵巢機能之女性內分泌物、用於卵巢機能失調而有上述諸種症狀者、確能調理月經、增進女性健康、故此劑爲最合理之婦科良藥也。

【用法】片劑 每次一至二片、一日三次、粉劑每次半瓦至一瓦、亦一日三次。
注射液 (水溶)每日或隔日一次、皮下或靜脈注射。

【種類】片劑 五〇片 一〇〇片
粉劑 一〇瓦 二五瓦
注射液 (水溶) 五管 一〇管

詳細仿單 函索即寄

武田長兵衛商店股份有限公司
總行 日本大阪市東區道修町
出張所 奉天松島町二〇番地

30—956(〇)

金礦製錬廠官制 今日勅令公布

一廠址奉天・廠長高木佐吉一

【新京專電】金礦精錬廠官制、當于今日(十八日)勅令公布、其目的在於助長國內金礦業者之事業、同時促進開發金礦及其他重要礦山、增加產金、並防止金塊流出國外、以資增加通貨準備金塊保有量、由是將金礦之選礦及製錬、歸爲國營、該製錬廠官制如次、

第一條金礦製錬廠屬於實業部大臣管理、職司關於金礦之選礦製錬品之販賣等事項、

第二條金廠置於奉天、

第三條金廠置下開職員、

廠長簡任理事官一名

薦任技正一名

薦任事務官一名

薦任技佐一名、

專任屬官三名

委任技士六名、

委任四名、

第四條廠長受實業部大臣之指揮監督、總理廠務並指揮監督所屬職員、

第五條理事官及事務官受上司命令、分司事務、

(第六七八三條從略)、

第九條實業部大臣得在認爲必要之地點、設置金礦製錬廠之支廠選礦場、

第十條金廠之事務分掌、由實業部大臣規定之

【又電】十七日閣議決定人事如次、實業部理事官高木佐吉轉任金鑛製錬廠長、(敘簡任二等)

民政第一步工作 整備地方行政

新任大津司長到任談

【新京專訊】新任民政部總務司長大津敏男、已於十五日偕同夫人及女公子乘「亞細亞」特快車抵京到任、到站歡迎者有呂民政部大臣、板垣參謀長等、在車中談稱、所謂撤銷治外法權、尤其移讓滿鐵附屬地行政權等等、當茲滿洲國復逢重大轉換期之今日、爲思民政部總務司長之重責、實非余等之力所能勝任、現既接受此事、必將大爲奮勉、爲滿洲國內政而盡力、有此覺悟、對於滿洲曾有六次視察旅行、故其情形、略知一二、惟對地方行政制度改革後之滿洲國、不甚詳細、俟歷訪各方面後、擬於廿四日前後、到黑河省三江省、以及各地視察、而中央機關之整備、固爲必要、然余就任第一步工作、擬首先致力於地方行政之整備強化、而期行政權移讓之大事業、進行順利云云、

影佐中佐一行 訪問軍司令部

【新京專電】日本外務省東亞局第一課太田事務官、及海軍省軍務局第一課中村中佐、陸軍省前滿蒙班長影佐中佐等、關於開發華北經濟事項、爲聽取現地意見、於十六日由日抵京、十七日影佐中佐訪問關東軍司令部、又太田事務官至大使館致來京寒暄辭、又中村中佐前往駐滿海軍部、各聽取現地意見、一行擬於二十日搭乘飛機、飛往天津云、

改革滿鐵機構要綱

滿鐵董事會議 意見完全一致

【大連專訊】討議滿鐵機構改革之董事會議、已於十五日上午九時開會、至下午四時始畢、約七小時之久、對一、鐵道統一、二、新設產業部、三、商業部獨立、三大改革案、加以審議、對於大綱、各董事之意見、已完全一致、結果、

一、關於鐵道統一、如成案之所示、決將滿鐵社線、國線北鮮鐵道及鐵道建設局、實行機構的統一、在同一統制機構內運營之、

二、產業部新設問題、乃直接關係鐵道利益之緊要問題、故對鐵道產業兩者應置於同等地位而組織之、意見已見一致、產部業之構成、以現在計畫立案之計畫部及地方部同商工課、(由地方部分離)爲主體、再加以各試驗所研究所等、並合併現在總務部管轄下之滿鐵關係會社監查、監督之業務、又其他滿鐵社內全產業關係業務、誠爲開發滿洲產業先驅之大產業部、

三、商事部之獨立、意見概已一致、認爲可與滿鐵分離而獨立、然碍難即時實行、決意適宜時機、再爲實施、滿鐵俟將本日決定大綱、提示現地監督廳求其諒解後、再作成事務的全般的改革案、正式辦理呈請許可之手續、」

殆下月接到認可 十月初實施

【大連專電】改革滿鐵機構大綱、已於十五日經董事會議決定、大體向松岡總裁所企圖之鐵道產業轉進、殆爲確定的、亦爲關東方面所希望者、事前豫示案文、得其諒解、故今月中

柏林歐林比克大會 已盛大舉行閉會式

歐會聖火消滅全員默禱 鐘聲高響全員肅肅退場

【柏林十六日特電】集中全世界視聽與感激之第十一次歐林比克大會、亙十六日在中歐大都柏林展開、十六日完全終了、午後七時、在格魯會式、午後七時廿分、由馬拉蘇塔上響及嚠喨的喇叭爲號、同時廿四分、各國旗手、捧持國旗、乘行進曲之旋律、向正面貴賓室整列、當時國際歐林比克委員長拉慈爾伯致閉會辭、至廿九分、大管弦樂團演奏具特芬作『燃上之炎』、合唱團亦和之、七時卅三分、各旗手伏國旗時、五輪大會旗徐降下、卅七分、歐會聖火消滅、全員默禱一分鐘、七時四十分、美國國際歐林比克委員格蘭德氏、在拉慈爾伯立會之下、向伯林市長里賓特氏授與大會會旗、同時五十分、在文字板寫(德國一九三六年)(希臘一八九六年)(東京一九四〇年)、以三國國旗象徵本年度第一次、下屆開辦國名、全員對之喝采、是時場內擴音器致『告全世界青年』之講演、『邀來四年間、卿等應備東京大會而精進』、嗣後日平沼團長放送『參加東京歐會』、場內有如萬雷之拍手、午後七時五十三分、大合唱團唱大會歌、然後五分鐘、鐘聲高響、全員肅肅退場、午後八時、亙半個月之國際競技爭霸、與消滅之陽光告大團圓云、

對於東京世運會 表示最大之親意

‖拉慈爾伯發表聲明‖

【柏林十六日電】第十一屆國際歐林比克大會、於十六日各項競賽畢、已盛大舉行閉會典禮、於大會終了同時、國際歐林比克委員長拉慈爾伯、對日本全體國民、發如左聲明、以表示東京開會之殷意、同時希望發揚日本國民之精神、其聲明要旨如左、

歐林比克開會東京、將開第十二屆大會、此地、下次在亞細亞之日本首都實令余欣快、不置、余衷心表示親意、余曾訪問日本、與日本朝野人士交換意見、始得知知日本京帝國與日本國民余因此確信東京歐林比克大會、不只在形態上之實行、且發揚歐林比克之眞正精神方面、亦可圓滿遂行、諒必收其成功、余現認爲毫無再述何等希望之必要、只有一件事、即爲日本精神毫無裝飾、而與歐林克精神互相融洽、且强調美滿成功、同時對日本國期待者也、最後對日本國民再三表示敬意云下次云、

"遠征日本極容易"

‖日本副島伯發表聲明‖

【柏林十六日電】日本國際歐林比克委員副島伯、十六日利用德國電報通信社、極力聲明由歐洲遠征日本之容易、同時表示對於下屆大會及冬季大會之日本委員之決心、其聲明要旨如左、

我日本國一九四〇年將開第十二屆國際歐林比克大會日本方面、豫測至少三千選手團及一萬之訪日爲目標、使緒位衷心滿意起見、現已着着準備一切、以研究萬全之策、且從來屢成問題之經費問題、嗣後由日本對經過西比利亞線及經過美大陸、以及經過印度洋之三線各關係方面、屢行旅費減價之交涉結果、已得減價三成之承認、而且日本爲旅行者補助金、豫備一百五十萬圓、故可確信毫無懸念之事、又東京大會之競技秩序、擬於明春委員會以前決定一切、同時發表、在可能範圍內、按照歐林比克委員會規約條項編制、又大會場基於已定之計畫方針、擬建設柏林大會以上之壯麗且戰壯之一大競技場、對於日本之最後問題、爲各期大會開會地問題一事、但余確信當然在日本開會、此毫無疑惑者也云云、

太田局長觀察 奉吉復舊工作

奉天復舊路局長太田久作、爲視察奉[illegible]線水災狀況、並復舊工作、[illegible]同吉永股長、于十七日六時十五分離奉赴現地云、

警廳會計講習 自昨開始

瀋陽警察廳、關於各區警署之會計事務、向由廳內經理股掌管、對於事務上、極感相當不便、現爲分担計、特於十七日起、由各警署選派幹警四名、假警廳講堂、舉行會計講習、預定於一個月間講習終了後、即分發各署、從事執務、該講習班之講師、即由警廳經理股御守洗及保呂草兩氏担任云、

事務的整理改革草案、向對滿事務局申請許可、大約迄九月中旬、接到認可指令、自十月一日起實施云、

新任駐津日軍參長 橋本少將赴任

日昨抵奉、下榻瀋陽館之新任中國駐屯軍、參謀長橋本少將、已于十七日午后二時、經奉山線赴任云、

法院審聽錄

一場醋海風波 寡婦改嫁遇害

人心叵測、世風不古、由交[illegible]際而言戀、由戀而鑄成大錯、犧牲情愫者、不知凡幾、今有任殿棟、西豐縣五區[illegible]勝村人、素無正業、品行亦劣、乃市井一無賴也、本村有孀婦趙康氏、秉性淫蕩、體態風流、竟與任殿棟勾搭成姦、嗣因趙康氏、別有所戀、居然改嫁趙恒利、任殿棟相形之下、大發醋海之波、乃于去歲十月一[illegible]持刀在途將遇趙康氏、扎傷身死、任擬逃未果、被警捕獲、送經西豐分庭、偵訊結果、判處徒刑十三年、該分庭檢察官不服、上訴奉天高等法院、經審判長董紹舒、于本月十五日開庭審理、玆將筆錄記下、

問、(任殿棟)多大歲數、

答、卅一歲、

問、那縣人氏、

答、西豐人、

問、住什麼地方、

答、住第五區[illegible]勝村、

問、你家都有什麼人、

答、有父母女人孩子、

問、有什麼產業、

答、有十日地、

問、因你犯預謀殺人罪、經西豐分庭、判你徒刑十三年、因檢察官不服上訴本院、你對于檢察官上訴理由、有什麼

答是、

問、你知道趙康氏改嫁後、你就有氣啦、在鴻興爐買尖刀一把、二十九日去趙家一次、卅日你又去一趟康氏[illegible]在家、

[illegible]

市商農兩會首領 蒙賜訪日紀念章

皇帝訪日紀念章、對於各機關官吏、業經分別頒賜終了、玆中央當局、復以奉天市內之商民代表、尙未頒給、於十七日由省公署轉達之下、由奉天市長王慶璋、召集市內商民代表市商會長方煜息、省農會長吳裕泰二氏、於當日午前十一時許、在市署會客室嚴肅舉行傳達式、二氏於拜受後、均皆感激不置云、」

東邊勦匪近訊

程匪副首領陳恒貴被捕 天順三好股匪亦被擊退

在氷嶺子附近搜查中之靖安軍星野〇隊、十四日午后九時許、在清溝子(城廠東方十基羅)發見陳匪約三十名、立即加以攻擊、使之潰逃、匪方遺棄屍體二具、鹵獲軍刀二把云、

靖安軍梅原〇隊、十三日午後五時許、在本溪縣第四區瓜瓢子溝、攻擊合流匪約七十名、已將匪擊散、敵之損害、遺棄屍體四具、負傷多數、鹵獲品洋砲三個、俘虜一名、按上記匪團、爲共產匪程斌之遊擊隊故判明該被捕之匪賊、爲該匪團之副頭目、名爲陳恒貴、目下正繼續審詢中、

輝南縣治安隊第〇連及騎兵第〇團之三連、與自衛團協力剿匪中、十二日午后六時許、在輝南縣第三區樓街(朝陽鎭東南十五公里)附近、發見共產匪天順、三好之合流匪七十、交戰一小時、已將匪向南方柳河縣境擊退、在此戰役中、敵匪之損害如左、遺棄屍體三具、負傷多數、奪回人票七名云、」

憲兵隊招募飜譯

城內軍署街滿洲國第一憲兵隊、前已增充第二連、又派第三連分駐於安東、茲爲充實內容、以高薪採用飜譯二三名、正在招集中云、」

飭各縣教局 造報預算

奉天教育廳、以現在已屆康德四年度預算之期、關于各學校之預算、尙未造報前來、特於昨通令各縣教育局、轉飭各學校及縣立圖書館、速行造報康德四年度預算、以便考核云、

北陵汽車休息室 昨晨被三匪搶劫

北陵黃汽車休息室內、十七日午前二時五十分許、有日籍遊人崗部高長者、十六日午後因在該地酒醉未歸即於當時前往休息室內等候電車、擬行歸返之時、不意該時有胡匪三名、一匪手持尖刀、餘者持木棒、進入屋內、即向該氏威嚇、結果將該氏所有之國幣八元五角、洋服一身、手表一只、並鑵頭三合、完全搶去、外出逃竄無踪云、

逐客令下菜刀舞 血濺森田嗎啡館

傷四日人犯一名被捕餘潛逃

十七日午前五時許、北關警察署小北關分駐所界、門牌第二五號、森田嗎啡館、執事鮮人鄭炳翰等、因向該館貯客吳祥等以外二名、索要嗎啡欠款、致激起該等之忿怒、當被吳祥等用該洋行使用之菜刀、一氣砍傷四名、兇犯等於肇事後、當即四散逃逸、除吳祥於中途被捕外、餘二名、業經無踪、茲誌該案發生之經過情形如下、

小北城門外大街路東、門牌第二十五號、住戶鮮僑鄭炳翰現年五十二歲、原籍朝鮮平安北道人、偕一子鄭萬榮、現年十五歲在該地設有森田洋行嗎啡館、自開業以來、生意頗爲發達、該行除其父子外、並僱有新民縣人蔡元田、現年二十二歲、爲該館夫役、以便協理事務、此外並收留吸客吳祥郭元榮等以外四名、以便常川光顧、就中吳祥者、現年二十七歲、原籍錦州省黑山縣人、曾充任軍人數年、旋因身染惡嗜以致被裁、該人自退伍後、仍嗜嗎啡、因與該館主人、由顧客而友善、遂在該地留宿、近來吳祥因收入無幾、致日積月累、虧欠白面錢約計七元之譜、十七日午前四時許、執事鄭炳翰、因向其一再追索、致互相口角、於是吳祥等以外二名、齊向該執事等由口角而爭毆、遂由另一欠債之白面客劉某、在室內覓得使用之菜刀一柄、即向執事及其子等猛力札砍、一時血光四濺、菜刀舞罷、相率逃逸、就中吳祥、因被執事之子鄭萬榮之跟隨、行至小北門附近、即報該管警所捕獲、餘則星散、該管警所於捕獲、吳祥後、即赴往現場檢視、結果、執事鄭炳翰、使用人蔡元田、吸客郭元榮、均皆倒臥血泊中、週身血蹟淋漓、當經警員等援助之下、遂即完全救護而赴警所、一方連絡各方及日側警署、從事緝查餘犯、玆將被害人姓名傷勢錄下、

鄭炳翰、年五十二歲、頭部負傷二處、右手指被砍落二枚、

鄭萬榮、年十五歲、右臂被砍傷一處、

蔡元田、年二十二歲、頭部砍傷一處、左腮刀傷一處、右臂刀傷一處、

郭元榮、三十歲、熱河省林南縣人、爲鞋做手藝人、現在小北關基本胡同金家鞋店充任工人、於工作後、即來該處留宿、亦不幸被刀傷及頭部二處、左手一處云、」

爲國捐身

宋春九上尉 擊匪負傷致死

在康平縣東北地運至奉天陸軍病院後實施療方附近、因剿討九江幫匪致負傷之上尉連長宋春九、自負傷將匪擊潰後、即由防治療無效、延至十五日午後、遂即因傷殞命、第一軍管區司令部、對該氏因公殉職殊堪哀悼、現正籌備追悼中云

天氣豫報

十八日 南西風 晴後曇

十七日溫度 最高 三〇度六 最低 一五度〇

市民之脚

馬車洋車統計 計一萬五千輛

奉天市內之發達、近年來突飛猛進、人口增加、而在街上行駛之馬車人力車等、亦隨之增加、頃據調查、市內現有馬車二千五百輛、人力車一萬二千五百輛、但因公共汽車、及有軌電車之各處通行、故馬車人力車等之收入、亦不過僅足維持生活而已、

瀋縣農會 九一開辦

瀋陽縣農會、雖已正式成立、但無相當地址、故迄未辦公、玆經覓妥電話局內空房兩間、闢爲縣農會辦公室、即由九月一日起、開始辦公云、

婦女會成立後 將設各縣分會

爲增加婦女國防知識、以奉天省市公署、及第一軍管區、並其他各機關爲中心所組織之國防婦女協會、約九月上旬、即可舉行發會式、該會成立後、爲擴大會務計、更擬在各縣設立分會、即以各該縣縣長等負責籌備云、」

警廳令各縣 嚴重防疫

奉天警務廳、查瀋陽、新民、遼中、及柳河、興京、金川等縣、于日前發生水災、現呈撤退、深恐傳染病流行、且值此夏末秋初、各項傳染病、尤易發生、特于昨通令受水災各縣警務局、務必嚴防、對于水災地區、尤須嚴密防疫陣、以資防患於未然云、

西藥同業公會 籌備改組

奉天市西藥同業公會、鑑於漢藥同業公會、已經正式組織成立、該會爲確圖同等之向上起見、對於從來不振之同業公會、決定實施改組、目下對於原來之會章、已經修改完畢、呈請省署、索核、結果、當即予以認可、現該會正準備組織中、將來成立時之人選、爲會長一員、副會長一員、董事十二名云、

司機免許考試 定期舉行

瀋陽警察廳、以汽車司機人、經考試合格、領有司機免許者、如欲從事運轉、[illegible]

冠蓋往來

▲橋本少將(新任駐華日軍參謀長)十七日午后二時乘奉山車、由奉赴津

▲太田奉天鐵路局長 十七日午前六時十五分由奉赴奉吉線沿線各地

勘誤 本報十六日第四面紅字「各省廳長被人事更動」標題中、間島省長金井章二係金井章次之誤、[illegible]實業廳長孫葆康、係[illegible]之誤、合亟更正、

一何苦乃爾一

大西邊門外東窑坑、住有吳玉林者、曾開設小雜貨舖生理、性好賭博、每日晚間必往附近賭窟、大推牌九、連次敗北、輸去國幣一百餘元、尙欠債務甚多、被逼無法、悔之莫及、竟欲服毒尋死、藉了餘生、幸經家人瞥見、竭力灌救、得未殞命云、

一市虎肇禍一

大西關工夫市廣順店內、住有劉志明者、年三十餘歲、十五日下午、往日站辦事回歸、行抵土馬路分所附近、忽來一一〇二號汽車、馳行如飛、一時未及躲避、致被撞倒、軋傷腿部及脚部、當時不能動轉、旋經警察督見將司機者帶署偵辦、一面將受傷者送往醫院調治云、

一口角吞金一

北關大后宮胡同、住戶魏某之妻張氏、年二十七歲、十六日午前九時許、夫婦二人、因細故發生口角、旋經同院住戶解勸、將魏某勸走、距知婦人心窄、張氏俟夫走後、竟吞赤金手鐲一枚、幸被同院王姓婦瞥見、急將其夫找回、送醫院灌救、始慶更生云、

一撞傷保甲一

北市場、住戶嚴某、十六日午后三時許、騎自行車赴東關辦事、行至中途、因躲避汽車、致將着保甲制服之行人撞倒、腿部撞傷、該嚴某允爲治傷、遂僱馬車一輛赴附近醫院醫治云、

瀋[illegible]防[illegible]獸疫[illegible]

瀋陽[illegible]近又相繼發生獸疫、[illegible]傳染計、特制定防遏辦法、于昨飭令各村實施、其辦法如下、

一、獸疫發現時、須即速報縣派醫診治、

一、獸病死後、務須掩埋深至地下四尺、以防病菌蒸騰傳染、

一、飲料飼料、務須採用清潔[illegible]、

一、牲畜棲息場所、務須保持清潔、

一、發現獸疫之家畜、須即[illegible]隔離、

兒童

吃瓜常識

（一）西瓜優劣審別法 一、以指擊之。作冬冬聲者佳。作僕僕者劣。二、撫之硬者佳。軟者劣。三、臍小而凹入者佳。大而凸出者劣。四、瓜皮上的筋。清晰者佳。模糊者劣。

（二）西瓜保存法 一、宜置於陰處。二、宜藁柴圈置於瓜下。三、兒童不得坐於瓜上。四、兒童不得任意擺弄。

（三）西瓜使涼法 一、以瓜置井中。歷二小時。剖而食之。涼而味甘。二、以瓜置釜中。煮以井水。約燒一草把。取出剖之。與上同效。

（四）食西瓜之時間 一、清晨不可食。二、睡時不可食。三、飽時不可食。四、午後三時食之最宜。

冰雹 是自然界一種現象非爲神力

每到七八月間。降雨甚多。天氣險惡。時常隨以冰雹。以炎熱之夏。而有冰雹降下。不得其解而委之於神。故每當降雹時。我國常出以祭禱行爲。以求免災。尤以無知主婦爲然。實則雹之生於炎夏。乃純自然界之一種理學現象。非爲神力。今解之如下。

空中之溫度。急遽變化時。則大氣中之水蒸氣。即凝結而爲雹。蓋地表上之某一部份。受太陽之熱。則其處之空氣。含水蒸氣多而上升。生向上之水流。此含水蒸氣之空氣成小旋風。與寒冷之氣層及溫暖之氣層。交互錯綜而上升時。則其中水蒸氣之一部份。在寒冷之氣層。凝結爲小冰塊。至溫暖之氣層。其表面即又附着水分。再入寒冷之氣層。其外面卽生冰層。如此輾轉。則雹漸次增大。

在旋風中正成長上升之雹。所受重力之作用。比氣流之上升力爲大時。則就其原形而落下。若中途被上升之氣流捲去。再包水層及冰層之外皮後。始行落至地面。則其形狀或如大豆。或如蠶豆。或如雞卵。其特大者。乃在上層氣界。上下往復之回數太多。漸包外皮。漸次增大。而始降至地面者也。

雹既爲天空中溫度遽變之時所生雹。而此等遽變。與雷雨相同。皆起於夏季。且起於天空中之一小部分。故降雹之時。常只限於極小之區域。細檢雹中。皆有不透明雪塊之核及霰。是卽俗稱之雹眼。

棋迷

伯彥作

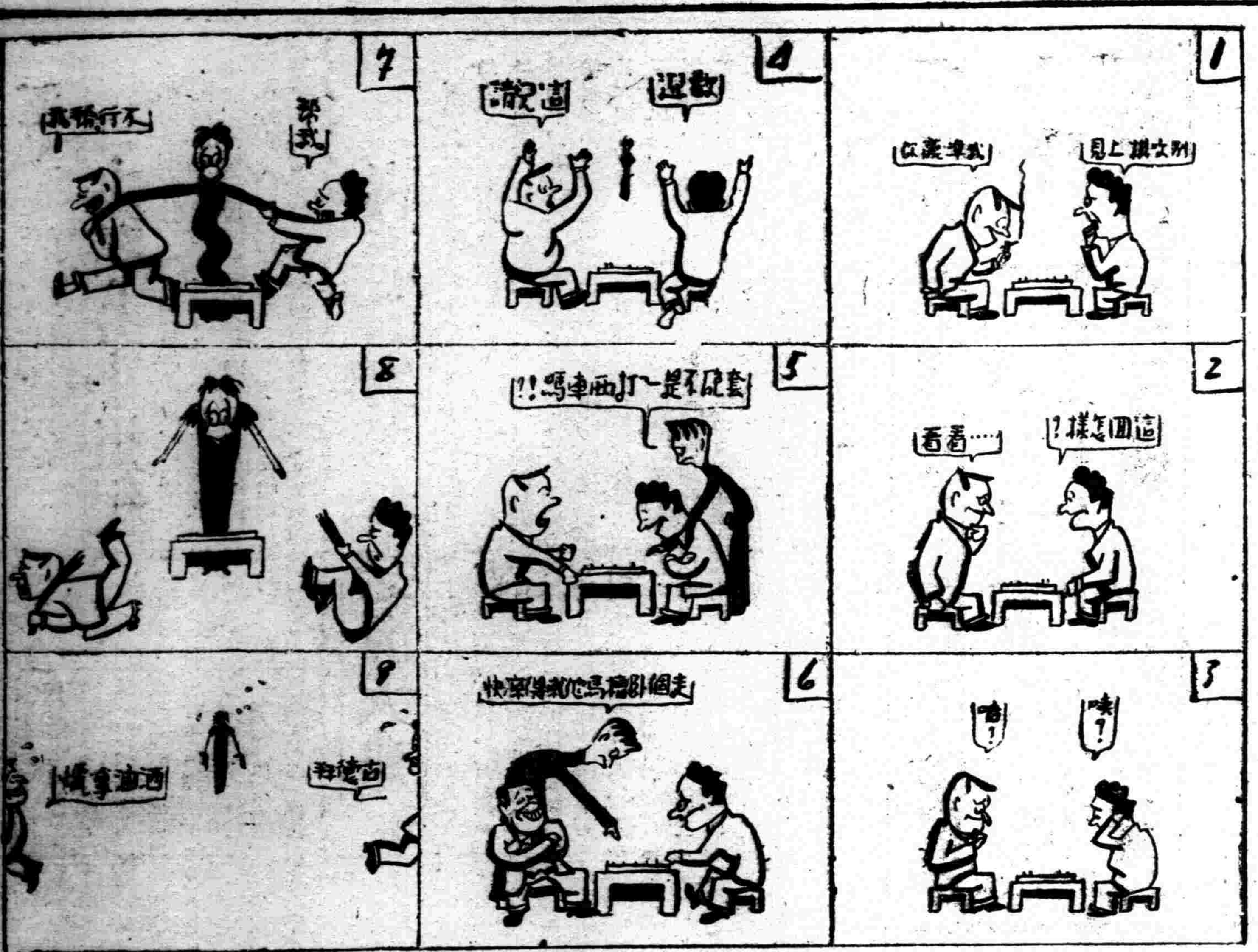

謎語

人在他裏頭
他在人裏頭
人不在他裏頭
他不在人裏頭

（打一物） 胎胞

小戲法

沸水金魚

用一燒瓶。灌滿清水。放入金魚一條。上部放在酒精燈上燃燒。雖是上部的水。已經煮沸。但是下面的金魚。仍是和平常一樣的在游泳着。你知道這是什麼緣故呢？原來因爲水是燒熱的不良導體。上部的水。雖已煮沸。但是不會傳熱到下面去。所以金魚依舊能夠自在游泳着。

傳染火

把分量相等的『綠酸鉀』和白糖。互相混合。加水溶解。再用細棉線一根。長約一尺。浸在溶液中。約二三小時取出陰乾。把蠟燭十支。豎立桌上。中間相隔各約一寸。便用細線從第一支燭芯起。順次結起。用火柴點着第一支蠟燭。第二支自已也會燒着。第三支。第四支。也就順次延燒過去。直到後來。全部都燒着了！

這因爲『綠酸鉀』和白糖混合。是『可燃性』的東西。細棉線浸過溶液中。不會燒斷。並且可以順次延燒過去。所以點着第一支蠟燭。火就從棉線上傳過去。便延燒着第二支。順次下去。全部都會着火。

美國女神童 能寫九國文字

美國的克利扶蘭城市內有一個八歲的女神童。名波溫。她已能說八國話。寫九國文字。她在三歲的時候。就能解答任何人的疑問。有時且答得非常幽默。她並且能告訴人們。美國歷來的總統。誰以政策最强。世界最偉大的人物。爲那一個。她能把飛行家林白飛越大西洋時的情形。譯成小說體裁。用極輕鬆的筆調。在人前演講。而且。在美國各機關的長官姓名。她也能牢記。美國人士因此贈她一個雅號。叫做『行動百科全書』。據說。波溫生後五個月即能言語。至二歲。已能背誦最風行的韻詞一十餘首。且能在電台播音。

蟬

（无獨）

小朋友？夏天的蟬。在高樹枝上聲聲歌唱。是多麼好聽！好像要把夏天沉寂。打破了似的。

還有。在那樹葉深處。高聲鳴蟬的當兒。有些小朋友們。拿着很長的竿子。學那『螳螂捕蟬』的故事。一下子就把『吉了』捕了下來。拿着玩。可是。你們知道不知道。『蟬』的生活史嗎？現在告訴你們。

蟬。是一種善鳴的蟲類。頭部很短。嘴很長。生有單眼三。複眼三。四個膜質的翅。雄蟬。在胸腹交接的地方。生有一種發音器。筋肉一收縮。就能夠動發聲。這種聲音。就是我們在夏天所能得到的。其作用。據是雌雄相求的意思。等到交尾以後。雄的先死。雌的產完了卵。也就死了。幼蟲是生在地下的。平常就吃地下樹根的汁液。生活着。

還是『蟬』的簡單生活小史。小朋友們在捕着牠的時候。不妨詳細研究一番牠的生理構造。看是不是這樣？

人口最多是那個都市

紐約八百九十五萬人。倫敦五百四十萬人。東京四百九十七萬人。柏林四百二十一萬人。巴黎三百七十四千人。上海三百萬人。莫斯科二百七十八萬人。維也納二百二十一萬人。華沙一百二十萬人。

老王的哲學

自己的東西總是好的。自己的話總是有道理的。縱然。自己的東西。已經事實的證明是並不好。或者還可以說是壞的時候。卻不能由自己搆承認。而且還要藉着巧妙的辭令辯白一番。把壞說成好。把死說成活。把無理說成有理。人嘴兩張皮。功用竟如此。

請看下面一個笑話。——開出一個西瓜熟得軟軟地。賣瓜的說『西瓜要吃熟的甜』。開出一個西瓜生硬地。賣瓜的說。『西瓜要吃生硬乾脆』。開出一個西瓜皮酸溜溜。賣瓜的說。『西瓜總比不上白糖甜。』開出一個西瓜不生不熟。又甜又脆。賣瓜的堅起大拇指說。『那種瓜。眞少見。我的瓜個個如此。』

『請問。你看了這段王老賣瓜的哲學。作何感想？』或謂。違心之談。等於撒謊。可是我們不能以此責備老王賣瓜。自賣自誇。因爲。如他要說老實話。自己的東西不好。那些不好吃的瓜賣給誰呢？瓜既無人買。不但不能賺錢。而且更賠本。又將何以爲生？可見人都要有本生意想。這樣的事一章便是『我的貨物好。』同樣特賣文章爲生的人。誰肯自認我的文章不好。我的技術不好的。學者誇自己的學說。政治家誇自己的政策。自覺理之當然了。

因爲生存的競爭。便難免不擇手段。於是便有了虛僞。忘了廉恥。種種罪惡也隨之發生。這一種人看起來可惡可恨。其實可憐可嘆。要想使任何人都返樸歸眞。除非都是無懷葛天之民。

幽默語

▲不經濟

摩登小姐。『母親您常說家庭經濟的話。但看您的行爲。不經濟的地方不少』。

母親問。『你給我指示出來吧』

摩登小姐。『您生了我了嗎！』

兒歌

（大孩頭）

（一）

小丫頭。好好長。長大嫁個團旅長。皮襖皮褲皮大氅。金鐲子帶花的。金手鐲帶字的。金鈕子帶棱的。

（二）

石頭蛋。石頭球。石頭光光一汪油。上鑄金龍來戲水。下鑄張飛打督郵。滾一滾。溜溜溜。沒有獅子誰滾球。沒有頭髮是個禿亮頭。

（三）

七月裡。七月七。上方牛郎會織女。喜鵲搭橋天河去。天河岸上看不見土和泥。也分不出處那高來那處低。黑壓壓一片亂啣啣。這時候。樂壞了牛郎。樂壞了織女。他二人本是恩愛的夫妻。生生兒兩離。

好容易盼過三百六十日。遇着這個七月七。委曲地把離情敘。他說是。『一年裡時刻相思憶。沒一會忘掉妳！』她說是。『我年年月月冷淒淒。倆口兒哭啼啼。偎偎依依。直到太陽探出頭來。才分別去。』

（四）

秋風涼。秋風涼。草變黃。露水變成霜。螞蚱穿上夾衣裳。樹葉子掉精光。甜瓜白。豆角長。高粱高過房。

自動的小玩具

（寶新）

小朋友們。我來告訴你們一種玩具。能夠自動。請諸位試試看。！

應備物品。（一）線軸一個。（二）膠皮套（二三個）（三）小刀（四）洋燭一小段。（五）粗鐵絲二根。一長一寸五。一長半寸許。

作法。以小刀將線軸邊。刻成齒輪狀。（如圖甲）。又以一端。刻一小槽（使其比短鐵絲略長。如圖乙）。將燭之中心作一孔。然後膠皮套一端。套在長鐵絲上。先通過燭孔。再通過線軸。無槽一端中心之孔至有槽一端。在拼在短鐵絲上將鐵絲放在槽內。便成功了。（如圖丙）。

玩法。玩時將長鐵絲。用手撥動。使其旋轉。待十數週後放手置棹上。即能自已動轉。很有趣味。請試試吧！

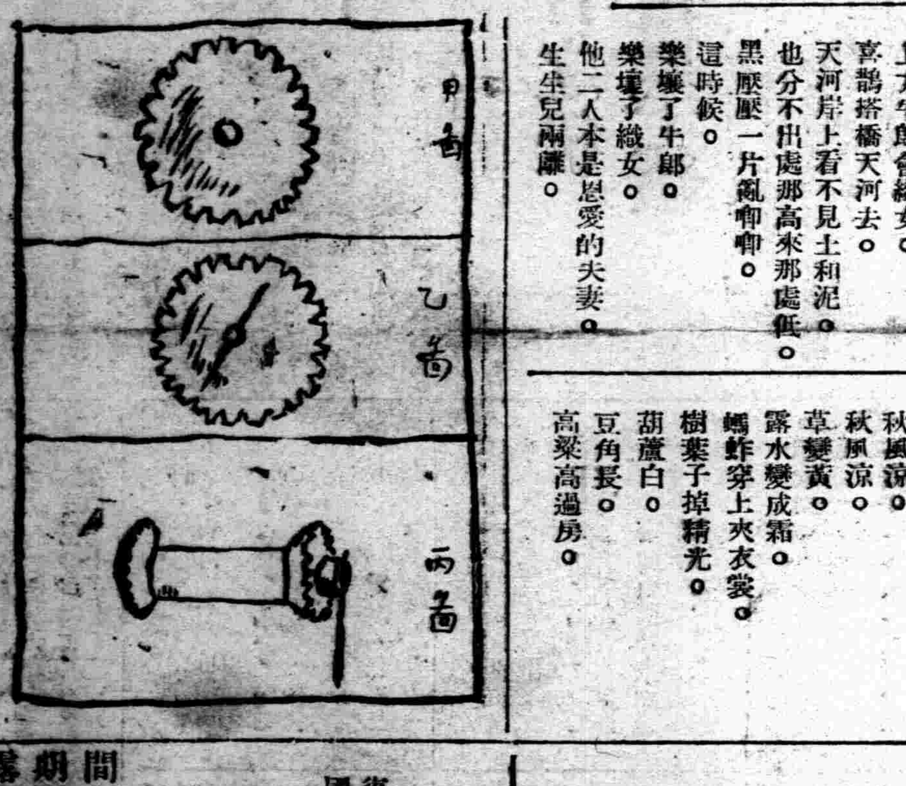

笑話 七重天

她對她的女同學說、『當我答應他的要求訂婚時、他說他那時有如進了第七層天堂！』

她的女同學回答說、『也許是眞的因爲他已訂過六次婚了！』

兒童故事瑣集

（王鶴齡）

淸。崔福坤。字澤生。國子。六歲始言。後官黑龍江阿河縣長。淸介有政聲。郭藝林知。

蔣常六歲。爲梔子花詩。未結黃金子。先開白玉花。—類書。

明。王華。六歲戲水濱。見一醉人濯足。遺囊。中數十金。華待其來。指還之。—類書。

唐。段秀實。字成公。汧人。六歲。母病。勺飲不入口七日。號孝童。—尚友錄。

宋。譚昭實。字珍卿。茶陵人。提學用式子也。五歲。能誦五經。知爲文詞。—尚友錄。以上五歲。（五）

不要小人看書

小人書上的事。完全是妖。魔。鬼。怪。等事。沒有眞事實。我們做學生的。不該看他。如果看他。必定朝思亂想。那麼於身體很有妨害。總之。看小人書。是有損無益的。白費一番腦筋。又容易引誘人不學好。

徵答問題

下面共有多少個正方形呢？

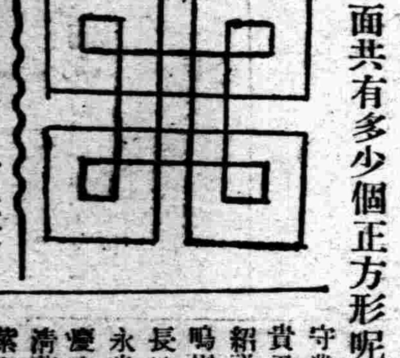

解答（上次徵答）

小兒三個。梨兩個。

復羊。楊夢溫。王瑞林。李國華。洪家蘭。洪家蕙。武守業。李守誠。谷寶純。曲貴君。尤慶裕。佟奉璋。潘紹祥。吳佐卿。趙中方。張鳴周。郎恩波。古忠恕。夏長城。柳文悅。周樹權。王永泉。徐大信。張寶山。程慶章。王本仁。王向之。王淸華。徐成孟。徐殿文。王榮荊。許慰會。王文鵬。康士亨。劉雲生。李映波。王俊英。王樂儀。許耀宗。傅寶齡。康孝康。劉大志。田景泉。翟蘊濤。

解答展期啓事

查本刊解答來函因距離遠近之差非兩星期時間不能遠達遼瀋各地茲爲謀遠近普及起見特展期兩星期舉行抽籤一次至徵答問題仍舊按週被露再者解答之人必須將本人姓名詳書函尾是荷

一擦立止百痛

能頓消打跌碰傷之紅腫痛疼

無論身體何處、有因打傷、跌傷、碰傷以及扭筋疼痛、而未傷破外皮者、將此藥擦於患部、不但局部疼痛可立即消解、即患在深部、亦因其滲透作用、得完全消散、故勞働者、及家庭小兒多者、爲防萬一起見、不可不備也。

能除陳舊及新患風濕筋骨痛疼

中年以後之男女、每多感骨節酸疼、或肌肉深部緊脹不適、終年求醫服藥、仍不奏效者、屢見不鮮、致成宿病痼疾、遺憾終生、今自田邊所製之撒隻美知爾售賣以來、頓成鎭痛藥品中之寵兒、蓋本劑藥性優良、用法簡易、收效奇速之故耳

能立止頭痛・牙痛・咽喉痛、

本劑不僅對新陳風濕筋骨痛疼能奏奇效、即通常老少頭痛、牙痛以及咽喉痛、無不藥到病除、精神煥發、如家庭常備本劑一筒、實乃救急之靈藥。

能有慰勞疏筋活血之功用

如婦女裁縫、洗濯後、常覺兩背酸痛、筋肉緊脹、又如運動選手、或喜運動者每於運動完後、常感兩腿發緊、或兩肩不適、斯時若一擦本劑、保能筋肉疏適、精神百倍、疲勞頓消。

撒隻美知爾

サロメチール

定價 一五十錢 二圓五十錢

總批售處 株式會社 田邊元三郎商店 東京市日本橋區本町

運動家的女化爲男（續）
史蒂芬小姐紀

我才進倫敦某醫院、由一個醫學專家施用手術、經過七個星期之後、當我出醫院回到家裡、已完全好像是個男性了、醫生勃洛斯德是一個有名的醫學家、擔任過不少醫院的工作、在性學方面、更有過深切的研究、最近更爲幾個女子施過手術、使她們變爲男性、據他所說、在某一種情形之下、

祇要醫學動臂上的線素、就可使單就女人、覺得生理上發生了女性變爲男性、四年以前、他變化而經他們施過手術、恢復用醫藥七的方法、曾經把一個女性的常態的、已有過二十五二十二歲的女人、她自己覺得個、近年以來、在英國、醫藥生理變態、成爲男性、經他移界中、兩性之間、可用醫藥的動臂上的線素、這女人使恢復手術、使其改變的傳說、日甚了常態、一日、一個丹麥的醫生、於一、這個醫院之中、關於生理變九三一年將一個男性使其變爲態的人、過往曾治愈過不少、女性、已經哥卑哈根的醫藥界公認、幾個月前、捷克方面、有一個女運動家、考勃哥華小姐、經過手術之後、變爲男性、第一次手術在四月中實施的、從此便改名爲考勃克先生、她在一九三四年曾參加倫敦萬國婦女運動會、獲過八百米賽跑的錦標、（完）

青海省府舉行祭海大典

西海訊、本年祭海大典、省府現已規定舊歷八月十五日、（九月三十日）在察汗托洛亥地方舉行、並與各王公會盟宴饗馬代主席、屆時親往致祭、餘已飭員赶辦籌備外、并於昨函蒙古右翼正副盟長、及藏族各王公貝勒、千百戶等依期蒞會以重大典云、茲錄原函如下、案查每年秋季、本府循例致祭海神、並與各盟長王公千百戶等盟會宴饗、藉便當辦事件、歷經辦理在案、現屆本年秋祀之期、本代主席查照舊例、定於舊歷八月十五日、親赴察汗托洛亥地方致海神、除分函外、相應函達、依期親身蒞會、幸勿推託、致誤大典云云、此外同時並行致祭星宿海、瑪慶雪山等、所需物品、亦由省府函和碩特西右翼後旗、先時準備、計祭星宿海物品爲白馬一匹、白羊三隻、白牛一隻、五色糧食一封、五色土一封、五色哈達一封、八寶一封、祭瑪慶雪山物品爲、白羊三隻、八寶一封、五色哈達一方、五色糧一封、五色土一封、祭喇達素理□寨物品爲、白羊三隻、八寶一封、五色哈達一方、五色糧食一封五色土一封、祭阿抗克淖爾物品爲、八寶一封、五色哈達一方、五色土一方、五色糧食一封祭策淖爾物品爲、八寶一封、五色哈達一方、五色土一封、五色糧食一封云、

世界珍聞及其他

謝冰心女士隨夫赴美

北平通信、中國文壇女作家謝冰心女士、及其夫燕京大學社會學主任吳文藻、因赴美出席哈佛大學成立三百週年紀念典禮、於十三日三時三十五分、乘平滬車離平赴滬、同時、燕大心理系主任劉廷芳夫婦、因事同車赴滬、燕大校長陸志韋、校務長司徒雷登等八十餘人、均到站歡送、謝夫婦定二十三日由滬放洋、（上圖冰心）

巴拉圭國奇俗
佛蘭哥的特性（一）

大厦谷戰爭的主角、巴拉圭大權在握的是新總統佛蘭哥將軍、巴拉圭是個神秘之國、佛蘭哥有着獨特的性情、巴拉圭有一件不可思議的風俗、人民不懂得什麼是『嫁娶』渾渾噩噩地與原始時代沒有多大的區別、他們只知有男女之慾、而不知有夫婦的關係、直到數年以前、主教博加林跨着一匹駿馬、揚鞭得得於深林濃幕中、或往卑溼之地、或盤桓於農牧之場、把附近男女們集合起來、按照着宗敎的儀式、使之一一對對地成爲正式配偶、他們才知道天壤間有所謂『周公之禮』、大家心悅誠服地歌頌着主敎的功德、隨後主敎打馬回到巴京、也慶幸着自己能夠完成了一件移風易俗的使命、

政治改革、與社會改革原是相同的、只能因勢利導、而不宜操之過急、可是新總統佛蘭哥、本着主敎博加林改革社會的精神、要把政治歷根兒改革一下、巴拉圭在南美、本是個最窮苦最退化而又最孤立的一個共和國、佛蘭哥取法德意、用轟雷掣電的手腕、以求達到改革目的、在不久以前、美國報紙紛紛登載着『巴拉圭已爲南美一個統一改造的國家』的新聞、佛氏所領導的政黨、掌握着最高政權、其他各黨、一律被禁止活動、佛氏打算於一年以內、完成其改造計畫、最奇的是他這個歐洲式的統制政策、只算得『孤芳自賞』的動作、而與歐洲毫無淵源、巴拉圭處於南美的核心、四面疆土的界線卻是陸地、從大西洋溯流而上、經過烏拉乖河、巴拉那河、拉巴拉他河、約摸四五天的光景、便到了巴拉圭的首都亞松森、這樣看起來、她的交通綫並不怎樣地懸絕一隅、但她對外關係之睽隔、卻出乎一般人意料之外、國內無外國僑民、而外國資本之流入、亦僅以緊鄰阿根廷一國爲限、歐洲及美國都沒有份兒、因爲與外界隔絕的緣故、巴拉圭的文字、既非西班牙文、亦非葡萄牙文、這是南美鄰近各共和國中獨一無二的現象、除開少數優秀階級以外、尋常通用的語文、名曰『古亞拉尼』、這是紅種印第安人的一種土語、但所謂『古亞拉尼』族、卻受了時代浪花的侵蝕、而殘剩無幾了、巴拉圭人口、大半爲白人與印第安人的混血人種、講到『統一改造』四個字、在巴拉圭不算一件『前無古人』的動作、追溯往日的『繁榮』、『和平』與『統一』、包含着一部可歌可泣的史詩、遠在十六世紀初期、耶穌敎徒排闥而入、創立了共和制度、那時巴拉圭的土著都是『古亞拉尼』族的印第安人、從此以後、巴拉圭在耶穌敎徒文化陶冶與統治之下、不識不知地過了一百五十年之久、直至一七六七年、西班牙國王驅逐耶穌敎徒、而把巴拉圭置於西班牙版圖之內、共和制度、才化爲過眼的雲烟、於是者又經一百二十五年之久、西班牙統治發生動搖、巴拉圭依然回復了共和獨立國的地位、法蘭昔斯博士 Dr.Francia 一躍而爲『唯吾獨尊』的統治者、他對於商旅、思想、言談、婚姻、都有極嚴密的限制、而以鐵腕執行其法令、人民俯首帖耳、沒一個敢於表示異議的、這位博士的天威、凛乎不可侵犯、人民不敢直呼他的名字、提起他就得稱之爲『最高者』、他死後還是一樣、改稱爲『大行者』、他與繼任者羅卑士總統 Lopez 前後統治了五十年、在這個時期以內、從未發生內亂、除開小衝突以外未與鄰邦發生戰事、而在同一時期、阿根廷一面自相屠殺、一面與巴西拚演着喋血若兵的慘劇、其它自西至北的南美共和國、都爲了競爭總統的緣故、掀起政潮、鬧得烏烟瘴氣、只有巴拉圭是個充滿着祥和之氣的國家、不過巴拉圭並無其它治績之可言、對外貿易不振、公路無進展、教育退化、疾疫盛行、只有和平的幸福、已足使蚩蚩之氓歌功頌德的了、

離婚二日之後 又辦恢復手續

美國俄冷哥省摩拉勒地方、有一個農人名叫約翰瓦列、他因爲和他的太太意見不合、情感不投、由該地的流動法院法官拉勒特氏宣告離異、離異的請求、原是由他的夫人提出的、但離異宣告二日後、約翰瓦列又接到法官拉勒的通告、說他的妻與蘭女士已經辦完了恢復夫婦關係的手續、約翰瓦列原不願離婚、他的妻與蘭在離婚兩日後又來恢復夫婦關係、在約翰瓦列自然是求之不得的、不過離婚兩日便又重圓破鏡、非在自由慣了的美國、那是決辦不到的、

燕都掌故
王鐵嘴 神相驚人

故都三十年前、一相館主人、善相、時號、『王鐵嘴』、某日、一少年來拜、王熟視曰、『噫！爾三日後必死、勸爾且歸盡三日歡、……』某垂頭而去、路經河邊、柳下一婦人、抱嬰兒置石上、欲投水求死、某急前執其衣、問何故？婦人不可脫、哭曰、『善人救我不得、我家亡一羊、必當□着否、則死耳！……』某哀其遇、助金送之歸、窮夫婦稱謝不已、請示居址、以誌不忘、某歸、越三天、適大雨、閉門高坐、獨酌待死、忽聞門聲甚急、信步出、方啓門、背後屋塌聲、面前跪地聲、正相應也、某心悟、我救人、人亦救我、此際、非有冒雨謝恩者來、我已罪身瓦礫矣！翌日往視鐵嘴、王訖曰、相君之色、必行善而得增壽一紀也、某舉實以告、十年後、果病歿、

眞耶僞耶
西子湖邊鬼夜哭

客有自杭州來者、爲說『西子湖邊鬼夜哭』事甚詳、吾人當此科學倡興時期、於鬼神本不能信其有、然而爲此言者、果出之目覩、抑別有所託而爲之、則非筆者所及知矣、客云、西子湖邊、完香橋畔、近日相傳、時聞鬼嘯、最近某夜客行韜光間、時暝煙在樹、宿鳥棲枝、佛而飆飈倏起、穿林蕩莽、恍惚間、一古衣冠偉丈夫、隨風掠面而過、於時、殘鶯朱墮、夜色凄迷、方凝睇間、鬼影已在五十步外、左手持蓮花、右臂攬少艾、躡蹀石徑、如中酒然、某好奇心勝、方黑躡而跡之、忽書然一聲、鬼啼大作、其聲排而咸、激而楚、於是鬼影幢幢、新故畢集、環丈夫鬼而叩之曰子憂因之靈均耶？抑晦冤之伯有耶？何痛之深而哀之甚也！丈夫鬼矍然而起、揚其左手而對曰、書汝曹曷觀乎此？吾名實寓於是！吾生於苧蘿之鄉、遊藝燕趙之地、粗工六法偶沐天恩、變起甲申、倉皇南走、感所家國、終隕厥身、息影泉壤、魂魄恬適、地下悠悠、近三百年矣、日者、君子好名、託余藝而自鬻、小人嗤利、假吾技以相炫、卒使無聞於地下如余者、竟自騰喧於悠悠之口、應網汚人、不堪侵擾、憂思靡已、悲從中來、此余坐是常痛哭也、客聞鬼語、方思窮詰、適鈴馱漸近、丈夫與諸鬼、一時並逝、

迫於饑餓 自認毒犯

南京訊、京市當局、以迭發現失業貧民爲饑餓所迫、自認毒犯、冀處徒刑、藉求暫時生活、情極可憫、正擬籌救濟辦法、

「我很需要刺激」
丁玲女士故都行紀
談到過去謠言她現出憂患回憶
謂女子想成功要克服女性母性

〰〰（3）〰〰

『我以爲女子要有什麼成功、無論在那一方面、第一要克服女性、第二要克服母性、在現階段裡、女子仍是站在吃虧的一方面、你想、男子用整個的精神去對付一椿事、女子只一部份的時間、當然非失敗不可、女子太心軟、太富於感情、爲了愛情、常常使沒有了自己、還有、孩子固然可以安慰我們、但是、結果整個身心都用在孩子身上、這人便完了、我們應當更闊大些、大衆服務、不該只顧到自己的孩子、是不是？』

『蔣先生這話我十分同意、我也常常惋惜犧牲在母性與女性中的很有發展的女子、』

接着我又問她、

『一個作家在學問上與實生活上應當怎樣努力？』

『要多讀時代的社會科學書同時還要充實自己的生活、一個作家如果在書本上而實生活上與社會絕了緣、他不會有希望的、』

她喝了口茶、又另燃又另燃起一支香煙、因爲熱、不時搖動着大蒲扇、』

『蔣先生以爲什麼是刺激創作欲最好的方法？』

『創作欲不是關着門先出的、要常常在團體中摩擦才行、同各式各樣的人接觸、組成各種文學團體、學術團體、還有、最好的辦法是自己辦刊物、』

『蔣先生最近寫得有東西嗎』

『生活這樣子、寫不出來、松子之後、還沒有寫什麼』

坎拿大華僑 舉行文化展覽

美洲北部坎拿大、在五六十年前、係文化閉塞之荒島、經華僑竭力墾殖、披荊斬棘、始能造成今日之繁華、不可謂非絕大之功績、華僑之在坎拿大溫哥華經商及墾地者甚多、並沒有領事、今年適值溫哥華開埠五十週紀念各國僑民均舉行盛大慶祝會、中國僑胞因坎拿大民衆對中國之文化甚少認識、對中國之國產、亦甚少注意、爲謀發揚祖國固有之文化、及推銷國貨起見、遂發起舉行華僑文化藝術展覽會徵集祖國文化上有價值之古物及優良之國產運溫展覽、並特建築中國塔式會場、每層分七間、用以陳列展覽物品、非祖國出品、則一概不准陳列、特派司徒周君返國、徵集國內展覽物品、俾於開幕日陳列、會期規定兩月、七月一日起、至九月底閉幕、

介紹 哈爾濱 著名醫院

河野醫院　內科小兒科 外科性病科　科教街九號 電話六二五三

孔氏醫院　各科均有專門醫師担任 特備X光線診察及治療　南崗山街警察廳前 電話九、六九七二 二三五三

韓大夫診療院　韓大夫脚氣膏 總發售處　道裡中國九道街

康德診療院　內科外科花柳科 耳鼻咽喉科產科　道裏中國八道街

周濟醫院　內科外科　院長多比良雅雄　道裡中國頭道街十四 電話四二四〇

子久醫室　專門婦人科 眼科　診療時間上午八點至下午二點　道裡外國七道街五一

遠東醫社　專門內科小兒科 皮膚花柳科　醫師王鳳棲　道外純化街

趙士今診療所　專治花柳病 產婦人科　道外豐潤六道街路西

仙閣診療所　皮膚科 花柳眼科　道外南大六道街路西

壽人堂藥店　內科小兒科 醫師王竹岑　道外北五道街路東

東尙齒科醫院　日本大學齒科醫學士　外國八道街 中央街角

坤光齒科醫院　道外景陽街 一三一四

健美齒科療補院　道外景陽街八八 電話三三九四

唐華庭齒科診療所　齒科醫學士　診療時間上午九時至下午六點止　道裡中國九道街

小森谷產院　產科專門　道裏買賣街八五 電話二二七五

鏡波小兒科醫院　小兒科專門　診療時間午前至午后六時　馬家溝巴陵街九九

田沛恩　痔瘻專家　道外正陽街路南十九號

平民療病院　花柳科　道裡中國四道街路北

劉鳳書診療所　齒科醫學士　時間上午九至一時 下午三至六時　道裡中央大街四十二號

振祥牙院　專門治牙鑲牙　醫士劉振祥　道外正陽頭道街路南

中央陸軍訓練處指定
國通語學院招生
實用日語科　新學期　九月一日
招募人員　二百名
初等科　中等科　六個月以上學修者　高等科　一個年以上學修者
本校特色
一、教師全都日人發音確實
二、教授懇切認眞進步極快
三、就職斡旋解決青年職業問題
地址奉天小北關西下窪子實業學校胡同

奉天日語研究會
教師　今欲聘請精通日語之滿人講師二名希望者於每日午後二時至五時之間携帶履歷書前來磋商可也
教室　近因會員人數日增加教室方面業經擴充
開學＝各科八月十日　每日二小時
各科插班生　隨到隨錄
夜班
講義　發給本會刊行最新日滿會話講義錄
許可傍聽　欲願聽他班許可隨意傍聽
奉天大南門裡（備有寄宿舍）

奉天電報學校招生
一、入學資格　須科高小及公學堂卒業本科初中畢業或同等學力者（有畢業證書者免試）
二、報名日期　自即日起至考試前一日止
三、考試日期　陽曆八月十三日
四、保送　外縣學生有各教育機關及行政機關公函保送者准予免試入學
五、校址　奉天大南關富教胡同
（本校備有招生詳細簡章函索附郵票三分即寄）

康德學院招生
科目、日文初等科、高等科、商業科、美術專修、體育專修、
額數、初等科、高等科、各五十名、商業科四十名、美術專修、體育專修、各三十名、
報名、自八月一日起至八月十九日爲止、
開學、陽歷八月二十日、
校址奉天大南關柴草市玉皇閣
（另有詳細簡章函索附郵二分即寄）

小兒病藥　消食化痞小兒至寶如意丹
醫士馬希凝（靜齋）發明　官准立案

專治　各種疳病 面黃肌瘦 肚大筋青 消化不良 一切食滯 食積乳積 虫積水積 腹痛膨脹 嘔吐瀉痢
嬰兒消食藥面
各埠代理　新京五洲藥房　同 新亞藥房　錦州鴻興商店　遼陽振泰興　同 同春和　鞍山宜春商店　同 聚豐厚　營口德和福　同 豐利藥房　田庄台双興合　同 萬增慶
價＝藥面每袋肆角　甲種壹圓　乙種五角（外埠函購另加郵費）
（濱江）正陽十二街振興東店、太古街恒泰德、德順信仁堂（公主嶺）三合德、（岫岩）永聚厚（興城）永興德（和龍）寶和堂（通遼）德增源、（海城）福隆興、宏升棧、
總批發處奉天大西關　鴻德堂藥房

專門痔藥
化痔土龍散 藥膏
每料五元 半料三元　每盒一圓 每買一送一
◆主治　二十四種痔症如各種痔漏肛門破裂大便走血奇痛奇癢濃血潰流凡用此藥外擦藥膏痛止濃消不受困苦
奉天大西邊門外南二經路分所西十二緯路門牌二十六號
代售　玉龍活血膏　專治筋骨麻木男女腰腿痛疼各種寒症女子赤白帶下月經不調各症
張三多堂啓

懷中電燈
岡田乾電池
指定工場　鐵路總局　滿洲電信電話會社　諸官廳
代理店　奉天中街廣生胡同 中孚洋行　奉天小西邊門外 天利和電料行　奉天浪速通 三信公司　奉天富士町三 山岡電氣商會
滿洲配給所 奉天浪速通　本店 東京品川　岡田電氣商會

精益
奉天抗厲素・COLESOR・LENS・科學鏡片・能屏除「厲紫」害目光線、其功效遠非別種鏡片所能企及
奉天城內鼓樓南路西　本公司獨家經售

全國激讚　忽再版
最新六法
重要目次一覽　基本法　法院組織法　民法　商事法　刑事法　民事手續法　刑事手續法　登記法　地方制法　產業法　稅法　條約　附錄
全書增補新法令約三百件　每門類共分十三種計一千餘頁　本書定價二圓五角　八月中旬出書　期前定購特價二圓外加郵費一角半　本書總目錄函索附郵即寄　各地大書局均代售
新內容　人人應備之法令書
奉天大東關大街路北　奉天書店

魔鬼
甚麼是魔鬼[illegible]　其是小兒疳病這個[illegible]
疳病就是小兒要命的魔鬼　小兒死於疳病的占十分之七八
李氏 小兒疳藥
▲就是嬰兒的生命保障▼
主治　斷乳失調變疳　肥甘失節變疳　治變疳疹後變疳
症狀　頭大頸細肛大如鼓青筋暴露面白　枯瘦吐瀉肚肌肉消瘦口鼻糜爛　穿頭尿如米泔小兒有以上各狀之一　二者皆爲疳病請速購
本堂醫士　李炳陽先生發明　有效的疳藥
一打三元六半打二元一袋四角　各埠郵寄代辦
奉天大西邊門外　鴻育堂啟　滿電三三五一

盛京畫報

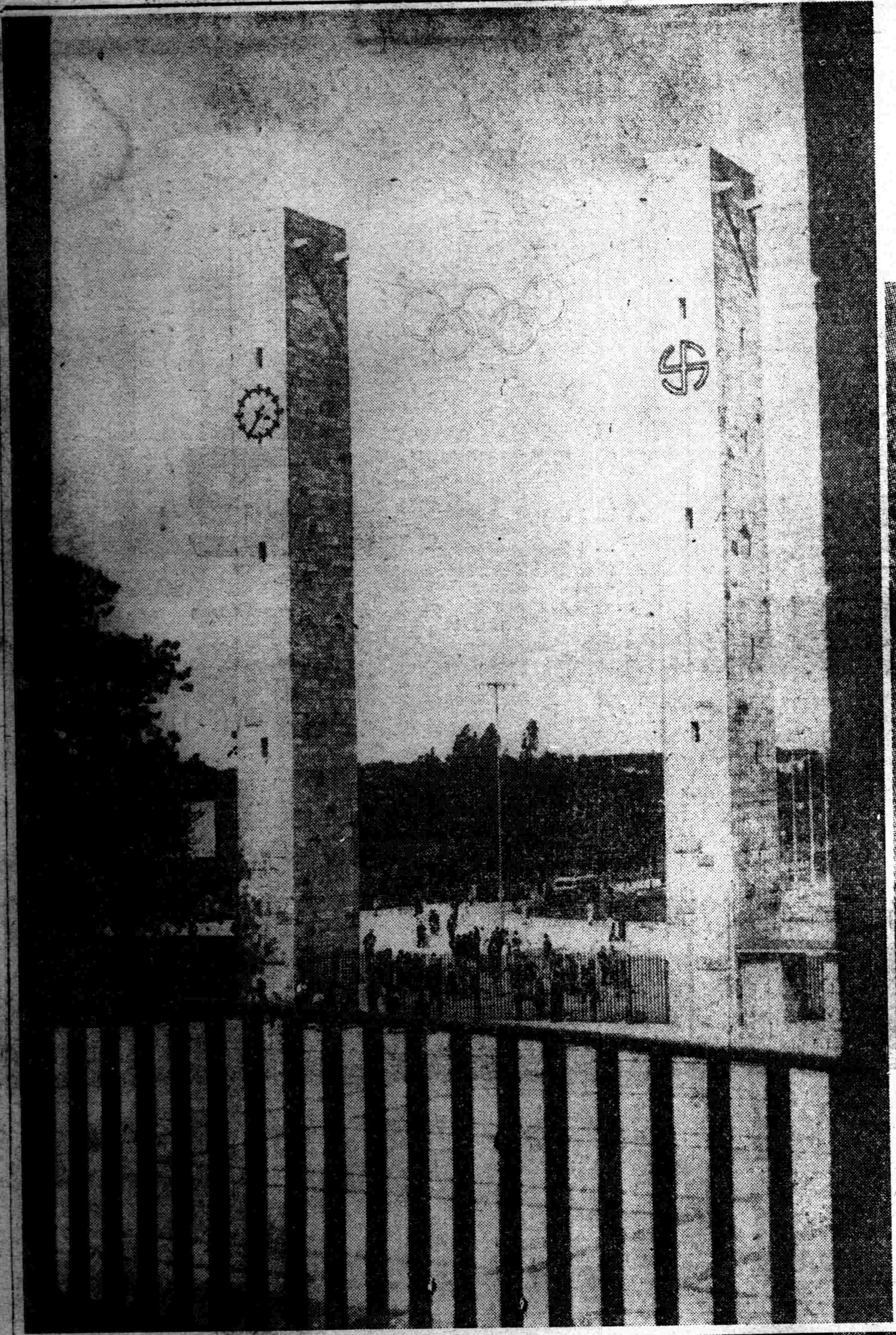

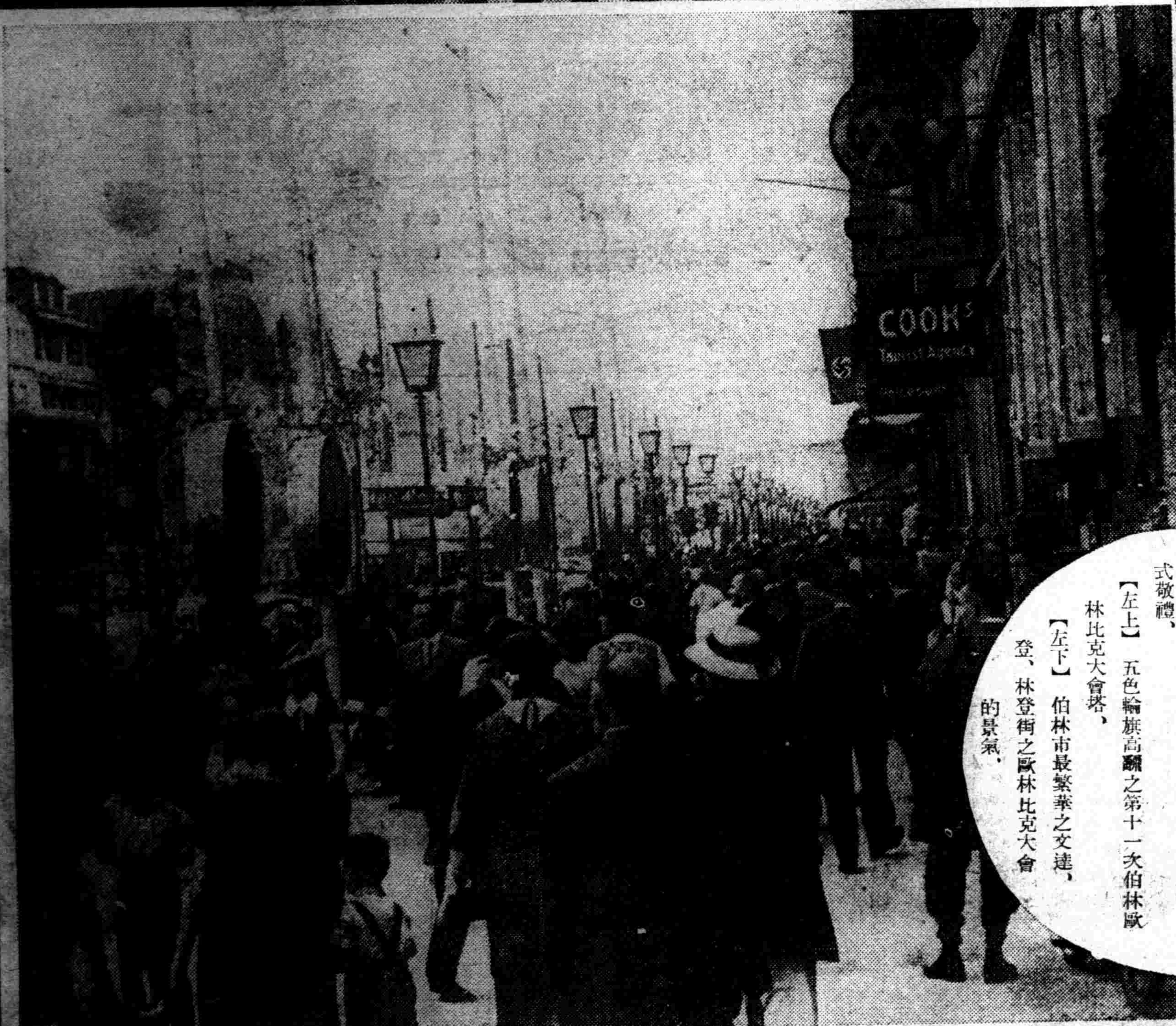

【右上】第十一次伯林歐林比克大會開幕時、世界五十二國青年選手五千名之整隊、
【右下】勇姿豪壯臨席伯林大會之德國元首希特拉、向參加選手致德國拿蒂斯式敬禮、
【左上】五色輪旗高飄之第十一次伯林歐林比克大會塔、
【左下】伯林市最繁華之文達、林登街之歐林比克大會的景氣、

森永餅乾
品質優良
補助發育
森永糖果公司

無論如何激烈牙痛一用今治水
僅費兩三分鐘立即見効

立止牙痛
今治水

主治　齲牙痛牙根痛由上火所起之牙痛由神經屑酸而起之牙痛其他所有牙痛均有靈効

各藥房均有　出售盒內附有仿單

定價 每瓶有消毒棉簽 大 金二十錢 中 金三十錢 小 金五十錢

製造元 東京 丹平商會藥房
代理處 大連 日本實藥會社
奉天 井上誠昌堂
哈爾濱 天佐藤廣濟堂
售處 新京 新京藥品會社
新京 新井藥房

風燭殘年

人在少壯時每覺背痛腰酸頭昏腦漲以為偶受風寒無關緊要不速求治迨年邁時遂成不治之病痛苦異常若常服第威德補腎丸則雖至老耄亦不覺其痛苦也

有病之身老來苦！

NEOSPASMIN

新須巴壽民
ネオスパースミン

嗎啡鴉片中毒治療新藥

「麻藥手續不要」

朝鮮京畿道麻藥類中毒者治療所 醫學博士 金錄植先生實驗推獎
朝鮮平安南道麻藥類中毒者治療所 囑託醫 黃甸模先生實驗推獎
朝鮮黃海道麻藥類中毒者治療所 囑託醫 元大觀先生實驗推獎

本品為弊社研究所、甚多年研究之結果及學驗成績而創製成之新藥、為有強力止痛鎮靜作用 Phenanthren 核屬之特種誘導体鹽酸鹽之主成分所創作之物也、故奏効確實發現迅速且有不良之副作用與習慣性均無之特點斯誠可謂麻藥脫除治療劑及代用劑之最合理想的新製藥也

【適應症】嗎啡、鴉片、海洛因中毒脫除治療劑
止痛鎮靜止嗽新藥

【用法】一回一cc一筒注射於皮下或靜脈

【包裝】注射液 一、一cc十管 一、一cc五十管 一、一cc百管
一五cc裝一壜 二五cc裝一壜 五〇cc裝一壜

發售總廠 陽光堂製藥合資會社 朝鮮京城本町二丁目
奉天出張所奉天八幡町六番地

皮膚新病藥
妙治水
脚氣的特効

各國有名藥廠皆有批發
總經理奉天小西關
大同大藥房

頭痛一効散

牙痛 頭疼 和 病

効力迅速名之回效散特神經痛患者服之亦奏效如神遠來各處藥房咸暢銷異常

理論不如實驗 請一度試服之

本舖 東京 大阪 森田製藥所

（全國藥房皆有代售）

汗疱膚靈
汗疱
Pompholin
特効劑

全國各埠大藥房均有出售

脚趾濕癢一滴即靈

脚趾濕癢、十人九有、輕則發癢、心神不快、次則疼痛、令人難堪、甚至全足糜爛、血水交流、步行困難、失時廢事、倘不及時早治、牽犯大腿窩之淋巴腺發腫化膿、卒非開刀臥床不可者、頗不乏人、西諺有云「及時一針不縫過後便得九針」誠哉斯言、深願世之有脚趾濕癢者、切勿小視斯疾、速購「疱膚靈」除根可也

包裝 十西西、二十五西西、一百西西、五百西西 各一瓶裝

製造兼總發售處 株式會社 塩野義商店 大阪市東區道修町三丁目

KSP—38

OMNIN COMET
オムニンコメット

特長

翁睦寧抑美透

謹告友邦滿洲國各位醫家

較從來輸入之□□□□品非特異性的免□□□世出

東洋同種製藥之始祖

一、効果　在應用範圍上較歐洲製品或各種類似品、絕對優越
一、副作用　絕無
一、價格　至廉
一、配送　在滿洲國各地藥房均有出售萬一貨售淨時、於數日內、即可直接從本社送品、

滿洲醫科大學附屬病院
滿鐵各院病院
公私病醫院
均賜採用之榮

適應症

為各科權威之本藥。對於實驗報告。已達數千。關於
流感肺炎 其他
之熱性亞熱性。傳染性化膿性諸病及結核熱等疾。有效無害。

包裝價格
一cc……五管裝……一、六五
〃……一〇管裝……三、二〇
〃……五〇管裝一五、〇〇
〃……一〇〇管裝二七、〇〇

贈送詳細說明實驗書

製造發賣處
株式會社 黑田藥品商會
本社 大阪市東區今橋二丁目
支店 東京市日本橋區本町三丁目

三西施考畧三　(下)　(秋楓)

復有僞西施解者。越世家。「范蠡出齊變姓名自號鴟夷子」之句。故唐人有「一舸逐鴟夷」之句。則鴟夷非子胥矣。賣者蠡晚年。懷鳥盡弓藏之戒。棄官歸里。從事農桑。號「陶朱公」。是乃潔身自好之士。又何至攜一亡國婦人以自累乎？杜少陵詩云。「賤日豈殊衆。貴來方悟稀」。意者。西施受吳之恩。必什伯於越。即不能以身殉吳。亦不至覥吳之沼而復歸越大夫也。史載「越復棲吳王于姑蘇之臺。吳王自殺。西施不知所終」。既云不知所終。則「復歸范蠡」之說。何由而來？墨子曰「西施之沉其美也」。謂西施自覩貌美。誠恐失節于人。故自沉於江。則前說之不足信也明矣。

至謂「西施蒙不潔」者。或別有原因。管子小稱篇。「毛嬙西施。天下之美人也」。從管仲時代。至吳越時代。相距二百十三年。即使西施有此壽命。亦已成爲雞皮老嫗。復何能以其色惑吳王？是必更有一西施在前。而所謂蒙不潔者。或即此美人歟？(完)

名勝錄　驪山脚下懷古　(續)　(浿若)

▲華清池依然澄清

離西安約五十餘里。即到臨潼車站。形式設計與西安一樣。不過工程相差太遠。因爲同是名勝古蹟所在。故也採用宮殿式。在這破村蓮亘。茅屋參差的鄉野間。誠越類拔萃。獨出一幟的建築物。車站距溫泉約五里。有汽路通達。近來因爲交通便利游人繁多的原因。車站與溫泉間增添了不少人力車。來

雜詠　(林寶馨)

▲秋溪垂釣
莫把溪山當畫看。孤舟垂釣且求安。秋來潮水多涼意。岸上草廬入夜寒。

▲竹塢歸耕
柳映晚霞窗透紅。黃鶯戲舞捕飛蟲。村童三五耕耘了。荷鋤身穿萬竹叢。

▲雄關夜泊
雨濯黃河夜泊舟。雄關高立亦悠悠。經營昔日知多少。好景今從眼底收。

▲柳塘泛舟
一塘夕照覺幽明。綠柳青坡弄晚晴。世態如雲且自慰。孤舟獨泛一身輕。

烟樓中　(無名)

▲一個女學生的素描

滿室中熱氣烘烘的。小打拿着一封信交給她。白色的信封裡面裝滿幾篇紅條的信紙。不由的抽出一看。

××吾女。前天妳來的信我已經看得明白了。但是我與妳爸爸再三的要求。也恐怕不行吧！

××妳看的父親老了。那裡可再給妳一切零花呢。妳要知道。咱家也並不是怎樣有錢。妳的父親會爲妳得了一場大病。

妳可知道嗎？爲着妳的求學反把妳父親與我弄得無所着落。反而妳竟要如此。還要給妳滙錢。妳可忍心嗎？

××妳可要知道咱家。妳也沒有兄弟只有一個小妹妹。我與妳爸爸全眼巴巴的望着妳。有點出息。當個女教員。養活我倆老了就行啦！唉！妳竟做出了不含羞的事來。怎叫得我對得住妳死去的奶奶們。妳並不小了。妳要知道咱從前的家是怎樣人品怎樣的有名呢唉！現在因爲妳竟把咱家風俗敗壞呀。家最後還希望妳努力求學。……

妳母字九月十日　小寃

她看完了她全身冰冷了。她嘆息着但是無論怎的但她也必陪着一些客人吸烟。

『喂××怎的了……？』一個客人玩笑的說着。並以手摩着××的粉紅臉以口吻了數個嘴。

而她。沉靜了一會。眼淚早已流出來了。她那粉紅可愛的双眼。唉我可以不客氣對妳說說在前兩月我也是個女學生。曾在縣立女中讀書。不料我的性質不好。竟與李先生…戀愛。不料這小子是。沖裡點火。把我弄得如此地步……方才接到我母親的信。因爲以前我在學校念書時。我兩預算私逃所以無論怎的我也要得弄着幾個錢。再在回家的信上並沒寫得我倆的怎樣情形只要求家許可我倆結婚或者可免去我兩的私逃。

不料…唉！她不斷說了這些。時計已打過了九點。滿室的烟客們都已散去了。惟有她這屋的客人。還在談話。外邊夜神時時的吹風在她這間樓上。但她尋思着客人的不走。經濟的壓迫。却那裡可知道父母們的心未來的丈夫的貞節呢！但她在學校某某的名字更時的在地耳作響。

小品　白了頭髮　(君美)

在第一次發現了一根白髮之後。我要感嘆着來日無多而覺得自己快要衰老病死了。雖然現在我還不到三十歲。但過去的光陰是那麼像夢一般的一刹那一天到晚。奔走呼號。像狗一般跳。貓一般叫。思慮。苦悶。盤算着一家衣食住的。白髮愈是會一根一根不絕如縷地生出來。那茶在手頭。食在口頭。擁着嬌妻艷姿。無思無慮。沒有一些心機的。白髮却不敢透出一些些來。它非但會捉弄人。而且也很勢利。

頭髮的變成白色和神經作用。確是很有關係。路易十六世王妃在受着宣告死刑之後。苦悶不堪。到明天全頭髮都變成白色。這是有名的史實。還有德國某處坍倒房屋。一個女子因恐慌太甚。頭髮眉毛。都成白色。那麼伍子胥一夜髮白的話。似乎也不盡是無稽之談。

歷史上有名的白髮。一個是歷國時代的伍子胥。因偷過昭關一夜而焦灼得鬚髮皆白。一個是三國時代給諸葛亮『蒼髯老賊。皓首匹夫！』一頓罵氣死的王朗。這二個人。前者因了白髮。而後來還立許多大事業。替父兄報仇。造成吳國一時的強盛。後者則受不了白髮的謾罵。活活的犧牲了性命。

清初錢牧齋娶柳如是。一則皤皤白髮。一則粲粲紅顏。大有一樹梨花壓海棠之概。但兩人情好彌篤。一天牧齋目注如是。如是問曰。『公胡我愛？』曰。『愛汝之黑者髮而白者面耳。然則汝胡我愛？』如是曰。『即愛公白者髮而黑者面也。』想不到白髮遙遙數千年。居然也得到一個代美人的知己。爲白髮吐氣不少。

新秋　(雲五)

梧桐葉墜又逢秋。幾度新涼暑漸收。三徑菊松陶令宅。一篇詞賦謝公樓。雲煙卡換增離感。碪杵初敲動客愁。寥岸西風蕭瑟裡。紅餘澤國落花浮。

七夕偶成　(秀中)

一鉤新月照銀河。恰是天孫淡掃蛾。僊子莫嫌歡太短。遊人會恨別尤多。鵲橋感我同家望。螢火憐人繞樹梭。浪跡江湖孤另客。情生觸景夜如何。

(驪山脚下懷古續)

適應這個環境。

驪山是一個濯濯童山。除了山脚下華清宮一部翠樹掩映外。其餘全山沒有樹木。也沒有怪石。只有不鮮嫩的衰草。黃黃綠綠的伏蓋了滿山滿谷。粉飾着這座名山的體面。

華清宮後的山坡。被濃密的各種樹影遮蔽着。白色屋牆若隱若現。遠遠望去殊幽雅可愛。

臨潼縣城在溫泉南一里。是一個衰老的古城。人烟寥落。房屋稀少。頹垣斷壁。共蕭條的景象。幾乎和普通的農村一樣。商號寥若晨星的散布着。但大烟館却有四五家。據我在小店中夜宿的經驗。此地商人老百姓。吸大烟者確不在少數。甚至於很年青的男女們。都以此作消遣品。這是整個陝西。令人痛心疾首的一種普遍現象。

華清池之側。有陝西省立第二民衆教育館。雖設置尚欠完善。但在這寂寞的山崗下。也算唯一的文化所在。

驪宮高處入青雲。仙樂風飄處處聞。緩歌漫舞凝絲竹。盡日君王看不足。(白居易長恨歌)

華清宮即今之華清池。唐貞觀十八年。置湯泉宮。元宗天寶六年。改稱華清宮。治井湯爲池。遍山栽植花木。築宮牆。樓殿。溫泉環繞宮內。金碧輝與綠柴掩映。壯麗異常。

還是華清宮在歷史上的榮譽現在的情景當然異昔了。因爲中國人尙有愛護名勝。保存古蹟的精神。所以現在的華清宮。雖無唐時之盛。但它依然仍蒙着一層新的氣像。尤其在這復古空氣最盛的時節。它好像有一種歷史賦予特殊地位。

池水照舊是澄清的。荷花是照舊艷麗的。山勢照舊是玲瓏。溫泉照舊是熱暖的。只不過看不得君王罷了。(完)

掄珠隱筆外篇　(○五)　(儒丐)

康熙三十二年癸酉。江南鄉試。放榜日。六名以後寫完。拆解元彌封。爲朱復明。監臨曰。明代失國五十餘年矣。此人取名朱復明。有關忌諱。斷不可中。商之主考。請易之。而榜上已寫朱字矣。監臨曰。查五魁中有朱姓者乎。竟無之。主考曰。予所取卷。即副榜亦皆名士。有此姓可發元。果得朱文端公(軾)卷。補易之。一時推爲名元。

甚已哉名字之不可不愼也。名雖符號。而一人之品格思想繫焉。故名字第一要安雅。凡奇僻駭人者。皆不可濫用。至若激人感情。有關忌諱者。尤宜儘避。君子以和易近人爲先。何取乎以名字驚世駭俗哉。

道光丁酉科湖北鄉試。榜首爲黃安彭君煥興。子宗逵字雲衢。同應試。闈在闈中。藝成尚未謄眞。父子同號。交相觀。父謂子曰。汝文可去得。雖操必勝之券。余老矣。得亦無用。盍易之。子如其言。及發榜報捷。問第幾名。曰解元。時同室應試者多。皆煥興受業弟子也。煥興譁然於人曰。此必吾兒無疑。斯文有定價。非第一無可位置。揭泥金帖視之。則已名煥興也。遂愕然。曰。聞三斤子薑。不敵老薑一片。今老薑及不如子薑辣。明明吾兒一解元。被竊於我矣。衆大笑。其子旋亦獲雋。

迷離的浴場　(上)　(文遲)

有想不出來的一種神秘

六月的水中是有着燕支色和乳花香的。陽光雖然投下一把火炙的荆棘到每一個人的肌膚上。但在有圓頂傘撐着的沙濱睡一次午上睡。也許是一個很時髦的健康法則。有時候你於朦朧中會忘形地會將胴體伸欠一次。你的手臂也許會蜿蜒到一隻滑膩的大腿上。一隻嫩得像涼粉凍的微微帶着彈性的大腿。但是接着在圓頂傘的另一面。會有半張鴨蛋形的臉和一隻睫毛張得很大的眼睛露了出來。不久。你更可以很快地瞥見一枚紅菱的嘴唇。一副淡色的長長的耳墜子。十個塗着朱色蔻丹的指尖與十個塗着朱色蔻丹的脚尖。在陽光之下。閃着迷離的奇光。那彷彿是一羣落在玫瑰酒盞中的甲蟲似的。在熱浪的波紋上爬行着。

此時恰果你感覺到這種火熱的情調。會使你的神情麻痺。或四肢的血管在吱吱的鳴叫。你可以立刻自圓頂傘下立了起來。舉起你筋肉虬結的多毛的腿。踏着沙上紊亂的足印跑向浴場去。那裡更有一群優美的靈魂浮於水上的舞巫Nymphs在等待着你。你可以看見一群穿綠色浴衣的女人。成隊的伏在淺水裡面。在學着蛙泳。你更可以看着見一群穿魚鱗色的浴衣的摩登女士在挺着奇怪的頭巾的女人。從半空裡落了下來。彷彿是從一個巨大的海浪中打了來的一般。使你目不暇接……(未完)

研究　談藤花亭鏡譜　(四)　(知堂)

文又云。

「鏡上有記天下一佐渡。天下一但馬。天下一出雲。天下一美作。天下一若狹等者。這些都是受領任官的國名。並非在這些地方製成的出品。乃是作者的銘耳。同時又有增一守字作因幡守。伊賀守等者。也有再添一作字。曰天下一伊賀守作。」自佐渡以至伊賀都是日本的地名。佐渡守等則是官名。但在這裡却只是「受領職」。非實缺而是頭銜。殆猶陸放翁之渭南伯。不過更爲渺小罷了。據鏡師名簿所錄。佐渡守出雲守美作守(亦即美作)屬均於江戶前期。如上文所說天下一的名稱本來只在那一時期流行也。看鏡譜卷四模刻諸圖原畫似本不甚精美。而梁君已甚爲贊賞。如虎鏡項下所記。又有關于山水松雲鏡的一節云。

「沿邊」圖。中作小景山水。斧劈石數壘。清泉繞其下。排闥松株。值露梢頭。稍高一層則古松夭矯。彷彿若繞中劉松年法。絕頂一浮圖突出雲際。最後遠峯反在其下。有橋橫水。渡橋而右復有崧石岩點。錯落於雲水相間中。夠秾纖利。倘加以寄畢。描以金碧。便居然一小李將軍得意筆。蓋理家法兩得其妙如此。當時必倩名手爲之。或臨摹院本。不然工藝家作之聚即略解八法。亦安能深知其意。僞是工力要絕之小品宮扇耶」梁君所說的都是和鏡之繪畫的文樣。與中國之偏重圖案者不同。這的確是值得注意的一點。中國鏡的文樣似乎與瓦當走的是同一條路。而和鏡則是與「繪卷(Emaki)」相近。藤花亭鏡譜是木刻的。圖雖免走樣。近來新出的小柳與室鏡影六卷。所收共有三百八十三鏡。又以打本上石「披圖無異於攬鏡」。自然要好得多了。但是看了還是覺得失望。鏡文多近於浮彫。墨拓能恰好。石印亦欠精善。都是事實。也就罷了。最奇怪的是在這許多鏡中竟無小品宮扇似的繪畫。(未完)

西湖佳話　(八)　(紫薇)

(三)邵飛飛

和小青同樣遭遇。同樣結果。還有個清末的邵飛飛。她們過程裡的不同。還有甚於小青的所在。所以我必須要把她的經過。寫出來的。

邵飛飛是錢塘人。父親是個農人。母親自然是個村婦了。好在她還從她的叔父。讀了幾年書。也是她的聰明過人。對於詩文居然有了深的領會。這雖是她聰慧的好處。但也未嘗不是她生平的惡兆。這是她爲人的個性。和小青是同樣的。

是一個明媚的春天。她正在湖畔浣衣。恰爲某將軍的幕官羅某所見。羅某在一見之下。便驚爲艷絕。而起金屋藏嬌的念頭。竟以千金買之。後來羅某北歸。也爲大婦不容。蹂躪不堪言狀。逼嫁闖奴。飛飛不從抑鬱而死。作絕命詩三十首。飛飛和小青。是同樣受了大婦的妬悍。但她們嫁的經過。和虐待的情形。飛飛是苦於小青的。她的絕命詩。述她平生的遭遇。不單是詳盡無遺。而且還是哀婉有致的呢。那麼我們很可以公開寫出來吧。

章講仍是紫台宮。馬上琵琶曲未終。嫁得傖夫双足健。報人佳婿好成龍。

煙樹關山幾萬重。殘粧冷落有誰容。如何的的親生女。自愛金錢不愛儂。

惜黃花慢　(經笙)

▲中南海游泳池即事

電轉飛輪。有地機激水。注入華池。摩登士女。揭來卸暑。蘭湯浴罷。把臂同嬉。瀚衣輕似鮫綃薄。裹芳體。全露腰肢。怕見伊。翻身欲下。心怯還遲。

水仙舊事休提。恨琴高去後。赤鯉誰騎。而今見慣。魚龍曼衍。芳華苑裡。重譜新詞。沒人早被豪莊識。邀千載。舟子先知。算西夷。傳來此術尤奇。

繼母　(曹勇爲)

他已然忍痛的離了慈愛的奶奶。成了一個孤獨的孩子從父親往江省做事去了！他在離家以前。他的奶奶還在告他的父親說。『小孩子。初次和你們出去。可要好好的照看他。別教上火弄出毛病來。』

他才十一歲。母親在生他那年還不滿九天。就故去了。幸虧他的奶奶保養着他這麼大。記得奶奶在他五六歲捨棄乳母時候的難苦。

他母親死去不到一月。就又給他配娶了個繼母。他的繼母可很老實。但是誰又知棉裡藏針。比持刀殺人不得加些防備呢！

母親底却老實。可是在他奶奶面前。這回該離開奶奶了。況且他的不幸就由此開始了。況且繼母娶到家就不大喜歡他。何況又不是她自己生的兒子呢！

他的父親根本就看他沒出息。何況再又加上繼母藉故呢！但他父親雖然受着繼母藉故。但又受了母親的囑附。又因一個孩子也沒有錯。也只好受着。

他遂着父親去了！他的弟[illegible]的。他一個不滿十一歲的小孩子。怎能不傷呢！買醇醇沒錢。還[illegible]已吞一口冷粥[illegible]。有一回。他自己小小心中發憤了。覺得事太也不能說了。就自己把雞蛋吃[illegible]個。誰知被[illegible]去用力[illegible]可教母知道了立刻大發雷霆[illegible]順手打了幾下。並罵說。『你還想吃雞蛋。該切了你的手』。

無線電

八月十八日　星期二
廣播節目　奉天放送局

午前六、〇〇新　滿語建國體操
六、二〇東　日語廣播體操
七、〇〇奉　日語講習
七、三〇連　清晨音樂
九、二〇新　日語菜譜
一〇、〇〇新　日語家庭講座
一〇、五九〃　日語時報
一一、四〇東奉　日語新聞
一一、五九奉　滿語時報
午後〇、三〇奉　日語唱片
一、〇〇奉　京津大鼓　大西廂　唱楊笑茹　絃子王連元　四胡王春亭
一、二〇新　滿語新聞
一、三〇奉　市民講座　奉天民衆學校現狀及將來　奉天市立大東區兩級小學校　王良巖
五、〇〇廣　日語兒童時間
五、三〇奉　滿語新聞唱片　廣東音樂　七級浮屠　馬上琵琶　娛樂昇平　夜深沉　夜半馬蹄
六、〇〇東　日語新聞
六、二五新　滿語政府公報
六、三〇奉　國民時間　關於滿洲帝國國防協會奉天支部之組織　協和會奉天事務局　張繼蘭
七、〇〇大　盆踊大會
八、二九東　日語時報新聞
九、〇〇奉　雅樂　自娛俱樂部　一、華樂　一、小華嚴　二、蟠桃會　三、海瀛風　二、絃樂　一、梅花三弄　二、萬年歡　三、金戲落地　繼續奉節目豫告

八月十八日　舊七月初二日
▲一白之人、事物最好[illegible] ▲二黑之人、勿翻目前[illegible] [illegible]

招募汽車學生
△學費大特典(較向來之半費)
○指導懇切○實習教材豐富○在校生百五十餘名○實習車十餘輛○教授參考書送呈○介紹就職責任○日本語教授○有寄宿舍
奉天商埠地三經路八緯路一四六
國際自動車協會　滿洲指定校　東亞自動車學校
學則附二分郵票即寄上　電話(日)二四七九番

可驚異的!!!
踏於舞界最高峰之斯塔!!!
◎異常好評之音樂隊◎
全滿最初三音樂隊
◇常趨新鮮之斯塔！
跳舞戲堂　斯塔

南市場　東安電影院
開演時間　每日・二時・五時・八時
今日開演
譽滿東方俠義愛情激鬥名片
情天奇俠
葉娟娟　王引　賀志剛　(主演)
描寫英雄奇士俠肝義胆。揭穿除暴安良社會黑幕是！香艷片中的鼻祖。是！俠義作品的霸王。
下期開演　可愛的仇敵　明星出品

奉天大西關大街　天光電影院
價目　二角　三角　四角
時間　二時　五時　八時
今天開演
捲土重來　百看不厭
全部有聲對白
明星公司偉大傑構
翡翠馬
刺激　曲折　驚險！！！
看着時使你禁不住驚胆顫
看完時使你不由得一身冷汗
破天荒第一部探偵槍擊鉅片
嚴月閑　王徵信　龔稼農　孫敏　趙丹　顧蘭君　等數十人合演

四經路　七緯路
開演時間　每日・二時・五時・八時・三回
今日開演
大上海　SHANGHAI
中國不夜的秘密
「十字雄軍」的女主角「洛麗泰揚」主演
這又是一套派拉蒙的新片
情節離奇　描寫世路崎嶇　可歌可泣
寫血統的關係失掉的情侶！以殘民權成的巨富！

日立電氣熔接機

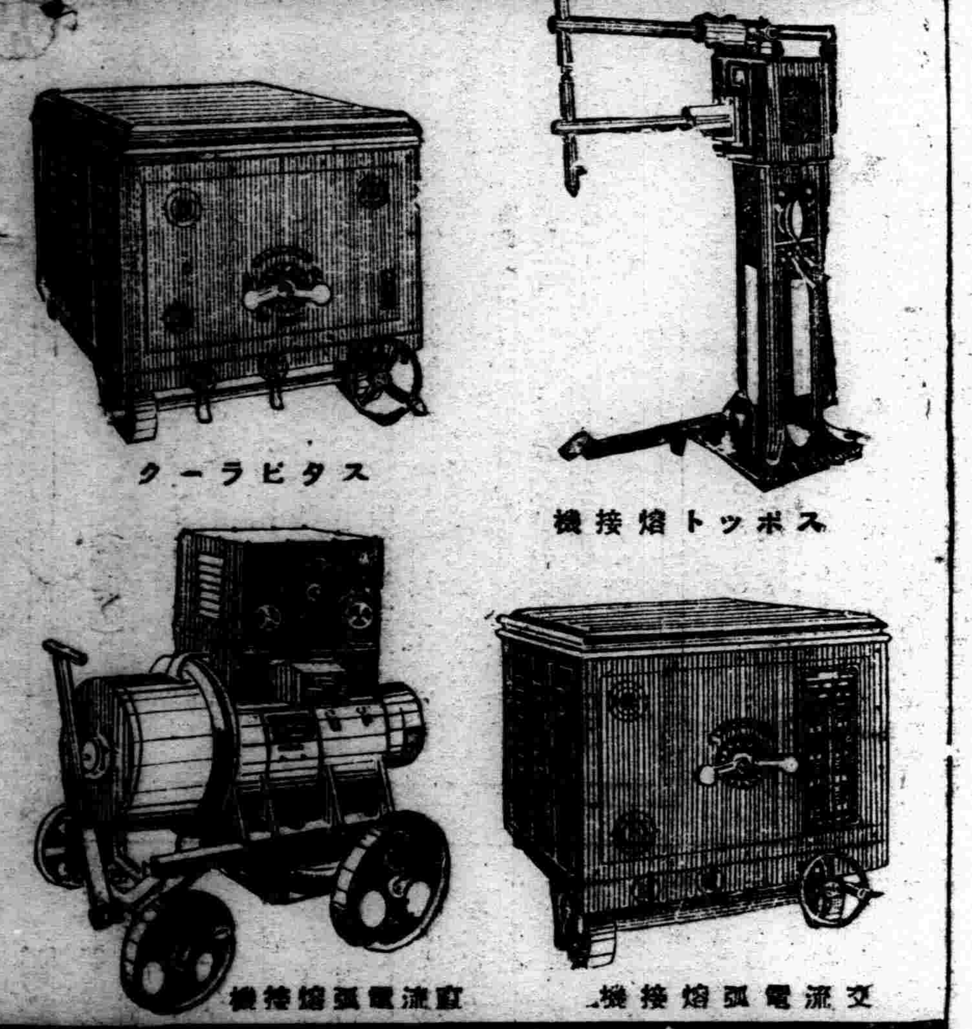

日立製作所

大連・新京・奉天

▲頭痛聖藥 哈(は)麗(れ)雅(や)卡(か)

¥0.30
¥0.50
¥1.00
¥2.00

妻……郎君！儞的身體當加保養請儞每晨喝幾盃吧！

夫……是的我從此便要喝葡萄酒了

補血强壯

赤玉牌葡萄酒

婦科珍品 烏鷄白鳳丸 調經大王

▲廣東新到烏鷄白鳳丸主治▼

▲一治婦女經血不調、經前經後、血色不正、紫黑成塊、血色淡紅、[illegible]之特別神效、

▲一治婦[illegible]、[illegible]帶過多、腹痛腰痠、[illegible]、[illegible]積聚、子宮疼痛、服之特別神效

▲一治婦女血虧經閉、乾血勞症、氣短咳嗽、午後發燒、心跳心忙、服之特別神效、

▲一治婦女結婚後久未受孕、或有孕連傷數胎、服之特別神效、

▲一治婦女久慣小產、產後腹痛、惡露不盡、瘀血凝滯、腹內有病成塊、服之特別神效、

▲一治婦女疼痛難忍、夜睡不安、多作惡夢、驚恐成疾、如同邪病、服之特別神效

▲一治婦女面黃肌瘦、少食無味、四肢酸軟無力、頭迷頭暈、服之特別神效、

▲購買烏鷄白鳳丸者注意

烏雞白鳳丸、乃婦科第一老牌聖藥、風行南北遠近馳名、業已數百年之久、凡購藥者、須認明金雞富貴商標、記準廣東老舖永安堂之烏雞白鳳丸、庶不致悞、且此藥經本堂用化學配製成丸、藥丸小而收效大、外掛糖衣容易服用、堅固耐久不使丸子腐敗日久生菌而有害也、每盒二百五十粒定價現洋五元

(注意)減價六扣四十天

因此藥初次到哈特別大減價六扣四十天凡購烏雞白鳳丸一盒者只收國幣三元購一打者只收國幣三十元外埠函購不加郵費

滿洲國總經售處哈爾濱道外十五道街 金勃先藥房

烏鷄白鳳膏

貼男子、先天不足、後天虧損、腎經虛弱、精、夢洩遺精、年早婚、房事過度、下元虛寒、腰膝背痛、精液缺乏、子嗣艱難、腎囊潮濕、夜多小便、白濁淋漓、寒疝氣疝、腎子寒冷、偏墜肚疼、特別效驗一貼女子、經脈不調、月經不准或前或後、經行腹痛、子宮寒冷、赤白帶下、寒血凝滯、久不受孕、屢患小產、血少乾勞、崩漏不止、血色紫黑、或如泔水面黃肌瘦、少食無眠、胸膈膨悶、五心煩熱、產後腹痛、惡露不盡、一切血寒、貼之完全、功難盡述、筆難盡述、此外並治男女老幼風寒麻木腰腿背痛、四肢骨節、半身不遂、腹中聚、均有神效、〇定價每貼國幣四角外埠函購貨款先匯

總理售處哈爾濱道外中十五道街 金勃先大藥房

特別贈送 買一盒送兩盒

強精・健腦・補腎・扶陽

黃色補丸

黃色補丸 主治先天不足後天虧損五勞七傷房事過度手淫 精早洩陽萎腎虧遺精乏嗣老年精衰精神困倦頭昏眼花耳鳴心跳夜不安眠凡由腎部所傷腰痠背痛酸軟無力形容枯瘦各症服此藥特別神効常服保腎安神保身體壯健房事快樂補血生精藥性和平男女老幼均可服用補腎扶陽開胃健脾增加飲食强壯身體萬試萬靈今特提出一萬盒作爲附送之品以昭效力而便推廣定價國幣每盒一元五毛買一盒送兩盒買半打八元五角贈一打附送處哈爾濱金勃先藥房

烏鷄白鳳丸黃色補丸代理列後

奉天金城藥房 奉日站恒濟堂 大連泰東藥房 安東東增濟
吉林東升達 江省德泰 新京中興藥房 營口洪春堂
奉天大成藥房 鄭家屯街同盛 洮南[illegible]仁 熱河[illegible]興

品質上等
價錢經濟
烟中模範
人人讚美

C1-332

病後調養 全賴食補

註冊商標 味の素

味の素

(味之素)

欲求衛生須食素菜
素菜無味加味の素

無論甚麼湯菜、一用味の素烹調、不但增味可口、而且手續簡單又不費錢、味の素眞是厨中不可一日不備的要品。

(C—[illegible])

渾河決堤三處大水災 下游各地成澤國

【遼中】本邑爲九河下哨之衝、十年九澇、早認本報、本年春河水暴漲、並未決堤、由春末徂夏、亢旱無雨、百苗枯枯、害苗青蟲油蟲、相繼發生、損害田禾、不可言狀、幸立秋後大雨傾盆、金鳳颯颯、油蟲絶滅、詎各河水驟暴漲、均有決堤之勢、尤以渾河大堤較闢、先由王秀台村決堤、繼由七台子決堤、終由蕭藍坨子決堤、洪水橫流、泛濫爲災、下游數十里、悉成澤國、淹沒田苗廬舍人畜無算、饑饉之後、繼此空前奇災、人民乏食、餓莩載道、嗷嗷待哺、慘狀有難以言語形容者、見之傷心、聞之興悲、長寬數十里、人民十數萬、流離失所、縣長閻海峯向以保民愛民爲心、連會急賑、以濟燃眉之急、分電各警察官吏、趕急調查具報、以便急賑、而維現狀云、

各縣自衛團發槍 實施訓練

【安東】本埠省公署、以各縣鄉鎮自衛團、設置之意旨原爲補助警力之不足、共維地方之安寧、其責任殊爲重大、但查各鄉鎮自衛團、往往而無槍械、竟持以木棒等、當此地方多事之秋、胡匪蜂起之時、對無槍自衛團、亟應發給槍支、俾便武裝服務、而資確謀地方安寧、因是特通飭各縣當局、對各自衛團、應一律發給槍支並應實施武裝訓練、以便鞏固地方之防務云、

教局開校長會議

【鳳城】鳳城教育局長何津林氏、對于教育事務、力求整頓、不遺餘力、現以本屆暑假期滿、各校開學特召集縣立中小各學校長、假縣立縣前街女子小學校院內、開催教育講習會、討論教育一切應興應革事宜、以便各校長回校發揮、俾教育前途日新月異云、

吉市署 整理清潔費 開征戶別捐

【吉林】吉林市公署、爲整理捐稅、對於房捐催收、由吉林市保甲協助繳催、現爲講求吉林市清潔、對於清潔費之整理、沿戶均須繳納、凡收清潔費人員、由各該管保甲牌長引導之、以免遺漏、調查二載有餘之戶別捐、手續業已完竣、現在開始征收、對於各機關公務員、發出通函、將戶別捐第一次之繳納額、向商民住戶、佈告行之、吉林市公署收入、有起色矣、

大汽新造泰安丸

【大連】大連汽船會社、在神戶三菱造船所訂造中之貨物汽船泰安丸、載重量三六五一噸、現已竣成、該船係營口大阪神戶航路間之定期船、十一日由神戶處女航、十四日午後二時抵大連港、泊於第二埠頭船長中川伊助氏、外計船員三十七名、當夜搭載船物、同夜十時赴營口、十七日準自營口東渡云、

第二軍管區管下 七月討匪成績

【吉林】第二軍管區管下滿洲國軍之七月中、討匪成績如左、

戰鬪回數	三七
戰鬪匪賊數累計	一九一七
匪賊之損害死者	一四九
負傷	八八
捕虜	二一
奪還人票	一三
鹵獲品小鎗	四八
手鎗	一一
滿洲國軍損害 戰死(下士兵)	八
負傷(下士兵)	二

金融組合開會議

【旅順】市內錆江町金融組合、於月之十六日午前十時、召集評議員、開臨時金融會議爲整理錢法、討論事宜云、

軍官校畢業典禮 欽派武官監理

【新京】王爺廟軍官學校及奉天中央陸軍訓練處、均於本月先後舉行畢業典禮、皇帝陛下欽派侍從武官金純善等、分別前往監理、赴奉天者爲差遣武官步兵上校金純善、與隨行官軍需中尉蘇正緒、定於八月二十一日上午九時乘鳩號列車出發、二十三日下午七時三十分、乘亞細亞號歸京、赴王爺廟者、爲差遣武官步兵上校于宗謙、隨行官高見勛雄、定於八月二十四日下午八時出發、二十八日上午八時五十分歸京云、

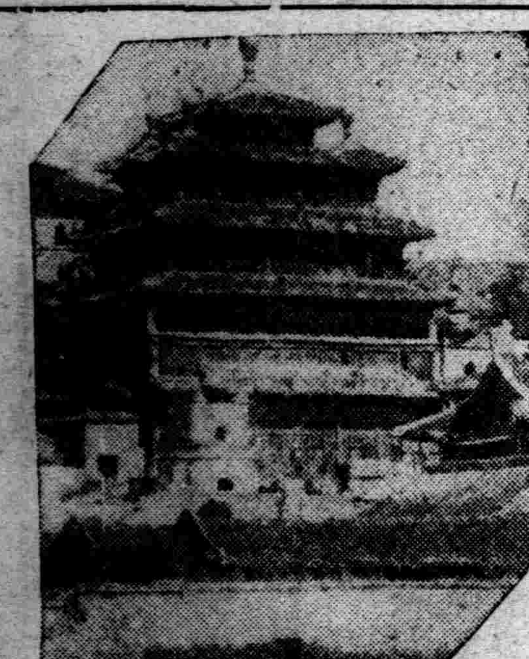

承德離宮開放 市民任便參觀

【承德】承德離宮如意湖、當茲暑夏、蓮花盛開、燦爛光華、唯一美景、兼以離宮、宏偉建築、更屬可觀、早爲市民、所欲一親、奈以離宮閉鎖、禁人遊覽、迄未如願、茲駐承鈴木本部隊長、體念市民、參觀心切、是以惠施格外於十六日午前五時、開放西門(麗正門)任人參觀勝景、午後六時閉門、但所有花木、禁止折壞、衛成病院附近建築物撮影取締、即古瓶、紙屑亦不許輕移位置、只許觀覽、而不准玩弄、以保離宮之尊嚴、而存永久之勝蹟云、(上圖離宮一部)

各地方瑣聞

▲雙潛洮被獲 【泰安鎮】本鎮西北隅住戶氏年知天命、率一子二女、一家數口、生活預稱艱難、該氏每日担水爲生、不知何時、長女竟偸比鄰成衣舖某成衣匠發生愛情月、感與情頗篤、雖約白頭之好、奈未蒙双方家長允許、並該女早已許人、一双情鴛、不忍分離、竟潛逃至車站、女父發覺、尾隨於車站、始見其女、該女情人見事不諧早已逃之夭夭、女以臉面關係至死不肯回家、硬去婆家、其父無奈、須中人說允、財禮啟十元、過門了事云、

▲戲劇社聚賭 【延吉】本埠延春舞臺、團主劉拐子、即劉慶和、彼輩積有幾個背劉遺孽錢、而行爲卑劣、人格低下、自[illegible]劇社團主後、不嘗樂加九錫、愈對觀衆勤來、無微不至、商民知彼係土痞流氓、付之一哂而已、彼以爲身膺團主榮銜、何人敢惹近更變本加厲、公然設賭抽紅彼亦忘卻物極必反之義、十三日晚十時許、其侄劉興漢、邀集李天寶王新海及坤伶牛雲舫大演鳴鑼呼盧、正在彰烈興高之際、恰被警察偵悉、當將衆賭徒逮捕、送廳懲辦去矣、

▲渡河被淹斃 【朝陽鎮】本鎮東壕外柳河子、近日大雨傾注、河水暴漲、就近之禾稼、被淹者甚多、而且房倒屋塌者、亦不在少、今有往來之擺渡、乃是兩舟釘在一處、上鋪木板以多渡人爲目的、於月之十日、正由西岸往東岸、男女上船有二十餘人、該船正行至河中間、時值波浪甚急、水手非常驚慌、無力駕駛、乃將船順浪漂下、約有一里餘、正碰在樹上、即將船倒爲兩斷、將人完全翻在水內、兩岸人大爲驚恐、呼噪求救、當時救出約有半數、其餘皆葬身魚腹云、

▲愚[illegible]身試法 【北鎮】邑城西門裡、每至夏秋兩季、菓品菜蔬販賣成市、於昨(十五日)晨刻、無常屯住者、陳海龍年三十、進城發賣姜豆、復有久在大十字街、販賣青菜之霍姓老者、年七十餘、與陳某面議姜豆價格、不知何觸陳之怒、摩拳霍某竊其姜豆、大怒、按倒老者、大打特打、致打暈迷臥地不語乃止觀衆不平、致報西門分所、警士追問情形、陳仍不憤、復將警士[illegible]署、訊云陳某[illegible]老、又毆警士實屬以身試法云、

▲朱慶山落網 【安東】本埠陳地、緝捕道九丁目、於十四日午後二時許、一可疑滿人、在該處徘徊、當被日警察署員發覺、逮捕經審訊後、確屬匪羽內羽黨、該匪姓朱名慶山、現年三十二歲二月間、曾在匪首明山部下爲匪、即在臨江一帶橫行、今次來安、仍有其他企圖、不期被捕、可謂天網不漏云、

王省長再度出巡 通桓寬等三縣

【安東】省公署王省長、對全省吏政、特別重視、日前會以不自由身體、躬往上遊長白臨江、輯安等縣、視査吏治、以作省政之參考、裨益非淺現以其他各縣、尙未巡視、茲爲繼續視査上游各縣、特擬於日內、再度出動、惟以目下治安方面、尙未完好、擬偕總務科長、搭乘飛機前往、其確實日期、現尙未定、其視査目的、爲各縣政治設施及治外等況云、

考核縣社會教育

【安東】本埠省公署、對省下各縣社會教育、亟爲重視、關於社會教育一切實施方策、業已飭各縣遂行、近爲視査各縣教育實施情況、藉便考核指示因是特擬定由省署教育廳派遣屬官日滿人二名、前往各縣視査一切、俾資將來改善、據息該派遣人員、預計下星期一、由安出發前往云、

勇哉村長 歸途遇匪 空手奪槍

【東豐】縣育英村村長李增元氏、於月之十二日上午十時許、帶同村兵一名、由城回村及行抵該村管界突遇悍匪二名、橫路行劫、二匪一持八營手槍、一持木棒、當用木棒痛打、同時意欲用繩縛綁、該村長見勢不佳、遂奮力空手與戰、二匪見最不利、遂鳴槍一發、恰中村長手心突、受此巨創之村長、見生死危急、如不拚命力戰、難免不入虎口、遂盡全身之力、與匪奮戰、結果乘匪不備、乃空手奪得手槍、二匪見勢不支、遂相偕遠颺、該村長因手負重傷、亦不尾追、乃持槍來縣、據報警局、頗受縣當局稱贊嘉獎、並即時送往縣醫院治傷云、

『漫畫』

遼河水又漲 各區災情甚重

【台安】境內之遼河、於本年春間漲水甚大、河灘地種之大小麥碗豆等、被澇已有萬餘天之鉅、幸蒙于縣長、督飭民夫、晝夜赶修、河水未得外溢、現所有禾稼、均爲茂盛、惟一二區油蟲甚多、大爲減收、現因連日陰雨、想係上游多雨、該河水大見猛漲、又有飛灘之勢、種之小豆及喬麥等、復遭沒頂、一般農民、甚爲叫苦云、

誰家男子被縊死

【哈爾濱】道外正陽署一面街派出所警士吳德山、於昨(十三日)午後十時三十分頃巡邏、行經同發三道街三十一號門前、發現男屍一具、當即報告關係各當局、經正陽署及刑事科等臨塲檢驗之結果、死者年約三十餘歲、上身着白布小掛、下着白褲叉、外套藍布單褲、退至膝下、兩手被麻繩綑縛、二足用腰帶捆綁、頭留短分髮、脖上有繩印、顯係生前爲人用繩縊死、地上遺有痕跡係由路北拖至路南、由此足証謀殺地址係在屍塲附近、並非在屍塲就地而縊死者、及今尙無人招領屍首、故姓名不詳、各關係當局、對於此案特別注目、正在搜察兇手中云、

滅輕農村担負 縣農分會撤銷 省實廳令各縣遵辦

【錦州】錦州省公署實業廳、鑑於省下各縣農分會、毫無關發農村產徒、指導改良之實力、積沿已久徒增民間担負等於虛設機關、事實上實無存在之必要、是以實業廳長錢魯民氏、前去京參加全國實業廳長會議席上、將撤銷縣農分會提出、經中央諒解准許實施、氏歸來與實業廳幹部、又行協議安協、於日昨已令知省下十二縣、一律將縣農分會於八月中撤銷減經農村担負同時將縣農會、擴大改組、實施技能云、

省警宴特務指導

【錦州】省公署警務廳、爲管內各縣警務局、特務指、特是選定、福岡特務股長、橋本股員一行、於十四日出發錦西興城兩縣、充分指導、特務使命云、

錦省署教廳開催 職教員勞作教育

【錦州】錦州省公署教育廳當局、爲養成職教員、勞作教育精神、於月之十四日午前五時起、至七時止、在錦縣立師中校、舉行職教員勞作教育、參加中小學部校長以下職教員爲縣城內及四鄉、突破四百名、內中選出百名、將該校講堂、所有門窗玻璃、澈底搽拭、地下塵垢、洒掃清除、以爲勞作教育實施、省教廳魏廳長、土方、金兩視學官、依禮教科長孫縣長、縣教局張代局長、教育會劉會長、全數出席、勞作教育、實施終了、午前八時迄十二時、由金視學官、講演建國精神、王道主義、午後一時迄三時、依禮教科長、講演滿日禮儀須知、魏廳長、孫縣長各與以相當訓示、於午後三時三十分、始行閉幕云、

院長開催披露宴

【錦州】錦州高等法院、及高等檢察廳、業經成立有日、諸凡事務、整理就緒、孫高法院長、聯名之下於月之十七日午後六時三十分假座城內得味需、招宴市內滿日軍政各機關首腦部、作初度之聯歡、開催披露宴云、

緝局長視查鹽務

【安東】本埠緝私局、今村局長、前赴鴨江上游各分卡視査鹽務工作情形、業已公畢返安、茲爲繼續視査下游各分卡鹽務設施、乃於十五日、由安出發前往下游視査一切云、

滿鐵青年部之 興安嶺踏破隊

【哈爾濱】興安嶺深山中爲人跡罕至之所、向爲國人視爲神秘之境、滿鐵社員青年部、組織興安嶺踏破隊、一組計二十人、深入嶺中、考察一切、一行團員、於十七日午前八時、自此間出發矣、

拿獲通匪犯得鎗

【西安】西安縣公署警務局司法股長張純一、科員高元普於月十三日率警十六人、往縣境第六區、國圈村界老西溝處通匪犯李世才家、査獲三號自來得手鎗一支、此鎗係前獲匪犯報字莊稼人之私鎗、藏匿該處者、即將通匪犯李世才拿獲帶縣訊辦云、

西馬家溝住民 限期遷往香坊 十三日在商會招開會議

【哈爾濱】都市建設局、因西馬家溝劃區整理起見、大同元年被水災難民借貸市公署之西馬家溝一帶地皮約五十萬平方米、住戶約九百三十戶、該地需要劃區整理、故通令住戶全部向香坊地畝管理指定地點移轉、限至九月末須一律遷畢但地畝管理局之地皮價格、照市公署借貸地同樣、於十三日午前九時、招集應遷移之住戶在道裡商務會、對於移轉條件演說、使以上之住戶了解、至遷居之使費、由市公署担負云、

拾幼童二名招領

【黑龍江】十三日午后五時許、本埠龍門街分所警士、拾得幼童一名、身著白柳條布衫藍褲、膠皮鞋、訊之姓紀名長津、年九歲、今早隨其父、紀鳳鳴母齊氏、由景星縣來此、投宿於不記字號之某店、適赴公園遊逛、因行人衆多擁擠、致與父母離散等情、茲該分所訊明、當呈報保安科招領云、又訊、本埠隆記零賣所、看燈柜夥、秦國章、李發二人、亦於十三日晚十二時、因送其經理回家、途中行至單家胡同北頭、見一幼童、迷路啼哭、訊之、名馮玉順、年十一歲、在崔家老坟住、其父名馮振生當即帶回報告警察機關請通知招領云、

縣立校長大調動

【台安】縣教育局關於鄉校教員於本月十二日已正式發委各教員已赴各校遵期開學茲於本月十四日、該局對於縣立小學校長、大爲調動、即縣城一小校長張國威與西佛牛二小校長王相忱對調本城三小女學校長張文俊、調委黃沙泥坨第五小學校長、五小校長傅紹唐、調二區第九小學校長、九小校長杜書春、調充富家庄小學校長富庄校長王奐民、調充高力房小學校長、高力房校長朱乃先調充新開河小學校長、新開河校長榮印華、調充桑林子小學校長桑林子校長高倫、調充本城、女子小學校長、

大連署嚴取締 兒童市街遊戲

【大連】市內明治町太陽自動車行運轉手邊鼎根氏、十五日午前十時頃、操自動車自近江町上海銀行通過後、至同街八十六番地自宅前停車之際、適有遊戲中之鄰兒三浦遊藏氏之三男嚴君二歲、因不及躲避、被車碾倒、當時頭破血出手足折斷、生命危篤中、大連署因鑑及幼兒之遊戲、身邊多有危險、甚或群兒混雜、交通上諸多妨碍、是以於十五日、通令管下各派出所、轉用喚論一般家庭、嚴禁幼兒之於街道遊戲、如有不遵命令者、則以父母是問云、

李姓靈柩發引時 突來綿羊哭靈

【安東】本埠十三日、街市中突傳有綿羊哭靈奇事、街談巷論、盡人皆知、記者好奇、前往探訊、茲將梗概探誌於後附屬地大道溝、第六區門牌一五號、廣興髮粉工廠、執事李壽昌、年四十一歲、係山東登州籍、來安已二十餘年、即年四十一歲、於三日前因病逝世、當即遵禮成服、停靈三日於十三日午發引、當此發引時適有七道溝裡、同順和綿羊[illegible]由此經過、其中頭羊(即羊之領頭者)頭奔至李宅至靈前即跪地不起、並流淚不止、觀狀殊甚哀悼、放羊者百般酷打、羊終不去、該家辦理喪事人等、睹此情幕、均爲驚異、知其中必有隱情、當與放羊者計議、出錢購之、初牧羊者不允、後見羊流淚不止、跪地不起、並家即以孝布一條、掛於羊角之上、該羊即在靈前跪伏、儼如孝子守靈一樣一般睹狀、均爲驚異、因是風傳、各界人士往觀者、絡繹不絕、至該羊哭靈內幕隱情、實屬難明云、

逢校長轉任縣城

【[illegible]】本鎮鎮立第一學校、校長[illegible]、由縣[illegible]局令[illegible]任縣城[illegible]之職、[illegible]教育局[illegible]三十餘年、品學[illegible]長闕教職三十餘年、在民國時期、在鎮[illegible]第一校、充任校長兩次、所[illegible]此次[illegible]、乃是衝地[illegible]云、

[illegible]觀衆集中競技場

綜合馬術賽殊爲壯 各選手身負重責努力

【柏林十六日電】本屆歐林比克大會最後一日十六日、正値星期日、其競技塲只舉行馬術賽、因[illegible]多數各國觀衆、趁天氣佳良、自晨即踴躍前來、因此大會競技塲、開塲不久、已充滿觀衆、並塲外呈人山人海擁擠不動、實凌駕大會開幕之日也、希特拉德國總統、自大會開幕以來、一日不休、熱心參觀、十六日亦至下午三時許、率文武官員蒞臨會場、又參加馬術賽之日本西上尉、及岩橋、稻葉兩新銳、此日精神頗佳、身負國家名譽之重責、定刻到場、日本應援團、因此日最後之一日、而無不前來聲援、至午前十時、舉行綜合馬術之最後項目、大障碍跳賽、參加各國選手、全體出席、首先開始十三跳越之競賽、日本西上尉、參加第十三次豫賽、雖奮勇力賽、傾注全力、然其努力、終歸泡影、可惜最後一障碍、不意失敗(全線走破時內、僅爲一分五十三秒二、其結果、減被點一百七十七點、)獲得三百二十三點、占第七位、又綜合馬術成績如左、

第一、斯德爾夫上尉(德)三七點七、
第二、頓穆蕊上尉(美)九九點九、
第三、路得意克上尉(丹麥)一〇二點二、
第四、[illegible]布匠(丹麥)、
第六、安[illegible]丁少校(荷)
第八、利[illegible]列德上尉(德國)

△團体競技
第一德國
第二、波蘭、
第三、英國

三大陸水上競技 亞細亞軍獲冠軍

【柏林十六日電】歐林比克大會最後之三大陸對抗水上競技大會、於十六日下午零時半開始、首先舉行跳入表演、然後舉行八百米接力賽、結果、日本代表亞細亞、與美國歐洲對抗之結果、亞細亞軍遂獲大勝、其成績如左、

第一、亞細亞(遊佐杉浦田口、新井)八分五十六秒二、
第二、美國(夫郎納杠、馬希哦尼斯、林德克林、梅得加)九分一二秒五、
第三、歐洲 齊克(匈)克羅夫(匈)利巴斯(英)蓬利斯(法)九分一四秒六、

女子四百米接力、
第一、歐洲、(塞爾白巴、(荷)羅馬爾、(德)郎烏典、(荷)阿連特、(德)四分四二秒四、
第二、美國、(白萊、拉布、羅路斯、馬金)四分四七秒八、
第三、亞細亞、(小島、守岡、吉田、竹村)四分五五秒七、

第一次滿鮮對抗 水上競技大會 每次競技新紀錄迭出

南滿水泳協會主辦之第一次滿鮮對抗水上競技大會、十六日假奉天千代田游泳池舉行、定刻下午三時、多數男女觀衆、均踴躍前來參觀、各項競技、均創出滿鮮新記錄、全體項目八種中、除一千五百米自由型外、已完全更新記錄、頗收良好成績、滿洲軍始終制霸朝鮮、結果以六十六比五十一之成績、滿洲軍獲得勝制、此日各項競技選手成績順位如左、

三百米接力競泳
第一、(滿洲)三分四五秒四
第二、(朝鮮)三分四八秒六
以上均爲滿洲新記錄

四百米自由型
第一、米山(滿)五分一五秒二(滿洲新記錄)第二、藤田(鮮)五分二二秒六、第三、篠崎(鮮)五分二九秒三

百米仰泳
第一、出井(滿)一分一九秒三(滿洲新記錄)、第二、豐田(鮮)一分二二秒八、第三、鈴木(滿)一分二三秒二、

八百米接力競泳
第一、滿洲、十分九秒二
第二、朝鮮、十分一六秒六
(以上均爲滿洲新記錄)

二百米俯泳
第一、伊藤(鮮)二分五十八秒四(滿洲新記錄)
第二、史(滿)三分二秒二
第三、穗口(滿)三分七秒六

百米自由型
第一、川崎(滿)一分四秒九(滿洲新記錄)
第二、志村(滿)一分七秒
第三、赤司(鮮)一分八秒五、

千五百米自由型
第一、米田(滿)二一分四四秒四、第二、史(滿)二二分三九秒、第三、藤田(鮮)二二分四十秒、

二百米接力競泳
第一、滿洲、一分五四秒六(滿洲新記錄)、
第二、朝鮮、一分五十八秒六、

馬術大障碍 個人競技成績

【柏林十六日電】馬術大障碍個人競技之德國哈施中尉及羅馬尼亞之蘭克中尉、成績伯仲、各人僅去分四分、而未能決定優劣、因此障碍物件、再行提高、再次舉行競技、之結果、哈施選手、決定優勝、其成績如左(弧括內爲選手去分)

第一、哈施中尉(德)(四分)
第二、蘭克中尉(羅馬尼亞)(四分)、
第三、布拉丁上尉(匈牙利)(八分)、
第四、盼得爾、梅路希上尉(八分)、
第五、拉克斯上尉(美)(八分)、
第六、彼沙爾中尉(十二分)、

金鯱軍戰勝安東

【安東十六日電】全安東對金鯱軍棒球比賽、十六日下午二時假安東球場、由金鯱軍先攻開始比賽、結果以九比三之成績、金鯱軍又獲大勝矣、

中等學校棒球比賽 和歌山商業獲勝

【甲子園十六日電】全國中等學校棒球大會第四日、於十六日午前八時開始、首次舉行福井商業學校及和歌山商業學校比賽、結果以十比〇之成績、和歌山獲勝、

平安中學獲勝

又朝鮮代表仁川商業對平安中學、以十七比零之成績、平安中學獲得大勝、

育英商業得勝

又育英商業對嘉義農林學校比賽、以七比五之成績、育英獲勝矣、

火警險成災

【安東】本埠中富街天泰成塘床、於十三日午后十時、因作飯爐火過多、以致燒飾串爐燃燒堵壁、發生火警、幸發覺較早、當經櫃夥撲滅、迨消防署到達後、火已滅完、消防署乃返回矣、

桑原部隊勦匪情形

【哈爾濱】 登谷部隊之桑原部隊、於十四日晨五時、在巴彥縣張家崗附近、遭約二百之大幫匪賊、即相開火、激戰約二時半、匪遂後退潰走、在此戰鬥中、我軍石川廣夫一等兵(岐阜)、名幣戰死、大西一等兵負重傷、匪方遺棄死屍廿三具云、

【又訊】 十一日上午十一時許、〇〇遊擊隊、在依蘭地區三道崗附近、遇携有機關槍約二百名大匪團、互相激戰後、匪方敗走、遺棄死体十二、鹵獲軍械六百、

偷兒敢竊信箱郵票

【營口】 縣屬二官旗警察署界、魚市口派出所、管內郵政支局、門前設置信箱一個、以備投信者便利、於月之十一日夜間、該信箱竟被偷兒竊去、移至西胡同內、將信上所有郵票、全行揭去、並將信箱拋棄該處、逃走無踪、現警所嚴加査緝、務獲究究而肅地方云、

大津總務司長乘輪抵連

【大連】 爲清水前總務司長之後任而赴任之新任民政部總務司長大津敏男氏、已於十四日晨八時携眷乘輪抵連、擬於十五日乘「亞細亞」特快車赴新京云、

閻陽驛發生胡匪綁票

【閻陽驛】 鎮東五里頭台子於十三日午後三時、突來胡匪六七名、潛入閻慶豐家、翻箱倒櫃、結果帶走人票三名、一梁瑞滿、一崔永會、係閻之傭工、並閻慶豐一同帶走、又有錦縣小屯人孫義、遇於中途孫該匪亦一併帶走、旋將閻家崔梁二僕釋回、僅將閻慶豐及孫義帶去、及警團赶到、已不知去向云、

醫講會宣講醫理

【呼蘭】 本縣居蘭河之上游土地肥沃、開闢最早、遠在黑龍江省之先、戶口稠密、人材輩出、近自滿洲建國、政庶革新、凡百事業、無不蒸蒸日上、惟民生醫藥、素少研究、縣首腦部鑒及於此、是以有醫學講習會之設立、督促全縣醫生、入會講習後、再行考試甄別、優存劣去、免除誤人之弊、足顯政府保衛人民之苦衷、無微不至也矣、惟該會經縣署聘有中西醫學深淵者六人充講師、漢醫主講首推王明五、前任醫學研究會會長多年、術理精通學問淵博、新講醫學名論、句句珠璣、有條不紊、可爲醫學之冠、其次王景戎、講演傷寒襍症、瘟疫解釋清晰、亦稱名手、李省三主講婦科幼科、亦甚透澈、西醫首推國民醫院院長劉子民、講解各種法定傳染[illegible]馬大夫[illegible]有味、一般聽[illegible]烈、歎聆神會、共餘[illegible]山田先生、倘ㄟ登台、演[illegible]亦必大有發揮、想吾[illegible]經此次之講習、各醫生均有所心得、則不致誤人云、

滿日軍警剿匪獲勝 鄭把頭險些傷命

【遼陽】 二區管界烟台炭坑華工宿舍、把頭鄭文濤、宇憲章、前月被匪首新要及青山等綁架隱匿勒贖、炭坑日警署聞訊、即由山本主任以下、追蹤進剿、澤村司法主任、亦同時前往現地、檢查匪人行動、月之十日午後十一時、該匪幫忽在二區、唐家堡子方面出現、炭坑派出所聞訊、由藤田部長以下人員緊急出勤、於十一日夜半、馳抵唐家堡子、正值該主村、自衛團、在波家溝激戰中、途急進應援、是時自衛團奮勇殺賊、已將被綁之鄭文濤奪回、旋因自衛團子彈告罄、被匪團偵知、復又攻入警團、搶去人票、警團正陷於苦戰望援時期、炭坑派出所員及防備隊等、赶到應戰、四面包圍夾攻、匪勢不支、遂棄人票潰逃、比及日滿軍警逼近視查、人票鄭文濤、被匪擊中二槍、一彈由胸部貫穿、一彈尚在腹中未出、遂急派人送往奉天赤十字病院救治、究竟生命有否危險、尚難預料、而此役警團奮勇捨身、已將人票奪回、其忠勇之情形、誠可嘉也、若非友軍赶至應援、該警團亦苦矣、於此益見日滿之不可分離疑也云、

爲整飭電氣通信 試驗電報生技術

【黑龍江】 頃聞齊齊哈爾鐵路局、爲整飭電氣通信起見、對於所轄各線、所有之電報員、電報生、及夫等、定於本月十一日、開始試驗技術、茲共各站受驗之日程、探誌於下、十一、十二日、齊齊哈爾江橋、大興、楡樹屯各站、受驗者、電報生及夫計七十七名、十一日、小蒿子站、受驗者、電報生計二名、十二、十三日、昂昂溪、富拉爾基、土爾池哈、扎蘭屯各站、受驗者、電報生及夫計十七名、十四日、博克圖站、受驗者、電報生計十二名、十五、十六日、伊利克得、免渡河、海拉爾各站、電報員及生計十四名、十七日、赫爾洪得站、電報生二名、十八日、扎來諾爾站、電報員及生計二名、十九日、滿洲里站、電報生二名、十一日、索倫站、電報生及夫計三名、十二日、南興安、牛汾台各站、電報生三名、十三日、大石塞站、電報生一名、十四日歸流河站、電報生一名、十六、十七日、富海、泰安、克山、古城各站、受驗者、電報生及夫計十名、十九、二十日、四平街通信所及泉溝、八面城、曲家店、傅家屯、三江口、金寶屯各站、電報員、電報生及夫計三十六名、二十二、二十三日、鄭家屯、臥虎屯、玻璃山、茂林、三林、大林、衙門台、太平川、通遼錢家店各站、電報生及夫、受驗者計三十二名、二十五、二十六日、邊昭、開通、雙崗、洮南、白城子、鎭東、東屏、王爺廟各站、電報員、電報生及夫、受驗者計三十六名、二十二、二十三日、萬寶山、農安、哈拉海、王府、前郭、旗各站、電報生及夫、受驗者計十四名、二十四泉、舍力各站、電報生及夫、二十五日、新廟、大賚、龍計十一名、二十七、二十八日、[illegible]哈、寧年、拉哈、訥河各站、[illegible]者、電報生及夫、計十一[illegible]、以上總計受驗之電報員([illegible])及夫等二百八十五名云、

嚴行戒備防匪患

【西豐】 縣警務局首席指導官綿谷氏、任職以來、對於地方應興應革之事、竭力整頓不辭勞瘁、茲因青紗茂盛之時、難免胡匪乘隙滋事、綿谷氏有鑒及此、特令城廂署長劉子安傳令各分所、實行戒備、各城門夜九時關閉淨街、商民遇有要事執燈爲證、以靖匪擾、而保公安云、

道德會巡迴講演班

【安東】 本埠後潮溝道德會、安東省總分會、爲宣揚道德、會一再派出巡迴講演班、分赴各縣鎭地方、實施宣揚道德、以資喚醒人心向上、現該會以節屆秋令、乘天氣涼爽之時、仍組成巡迴講演班、分赴各縣鎭、切實宣揚道德、聞其組織四班、目下正準備之中、預計本月廿日左右、當可成行云、

東安村發生匪警

【安東】 近幾日來、安東四鄉潛伏各帮匪類、因民青紗之有所阻、民衆塗炭、痛苦何日可解、茲據警務局、據二區警察署報告、該管境東安村、於十二日下午五時許、突有步匪二名、闖入該村當將村丁宋喜武一名架走、迄警署據報後、當派隊往剿、以資破獲云、

因水澇小麥減收

【延壽】 本縣農作物之產額向以元豆爲最、高粱、包米等次之、谷子、小麥等尤次之、乃今年於小麥用雨之期、天氣微旱、而於需日光曬米之際、遭爾雨水連綿、水漲地澇、除濱河麥地被水淹沒不計外、而其餘之麥田、因亦大見減收、較之往昔、十不及一、然其他未淹田地、可卜豐收云、

郵局長拜訪各界

【西豐】 縣郵務局長盧盛葭氏、品學俱優、久滿鄉界、自於月之十三日、由京抵豐與高局長接交清楚、當即往訪日警察署長高橋新之助、縣長黃黎雍、稅局長謝延秀等、各法團各機關、拜訪一切云、

京白線疫症蔓延

【新京】 前報載京白線沿綫卡拉店部落死亡一疑似百斯篤者、嗣經檢菌結果、至十五日、已決定爲疑似百斯篤、故哈爾濱調査所爲防止其蔓延、遂講求應急處置、而在右死亡之鄰家吳靜海(年六十六歲)、亦於十四日夕刻發生、十五日晨死亡、又該部落內、最近共有九名死亡者、九名中有兩名爲十二日死者、因王孫宅、始得判明、

警察廳變更防所

【佳木斯】 佳木斯警察廳廳長[illegible]新警政、以不眠不休之行之、不一載警政突飛猛進、茲查佳市之外、有警察分駐所四處、市東十里洋草川分駐所一處、以其近臨市廳、爲因地制宜、特將該所遷移双合屯、以便鎭攝云、

稅務調查員赴任

【[illegible]】 [illegible]稅務出張所前派日系[illegible]二調査員[illegible]稅務、現已竣事、當於日滿官紳全體出城歡送之下、即行整裝返任、報告此行調査經過之情形、以便將來施以改善之方策云、

張中將靈櫬到哈

【哈爾濱】 第三軍管區駐訥河第五旅旅長張泰達中將、前因病逝世、靈柩於十三日午前九時卅分、由齊齊哈爾出發、於當晚十一時卅三分到哈、身埠四軍首腦部以及關係各機關並張中將之一般故好、均赴站迎接、一時悲卅哀悼、可謂本後哀榮云、

劉署長公畢回署

【五常】 本邑城廂警察署長劉維漢、指導官中本田月、前警務士、並有自衛團丁等二十餘名、赴城東七道崗一帶、整理集村部落、搜査不良份子、並宣告集村規則、此次工作約兩星期、該員等公畢、於月十一日回署云、

警局調轉指導官

【佳木斯】 樺川縣警務局所屬悅來鎭警務署、以地居要衝、辦理警務、二年前、派有濱元指導官一人辦理警務、成績卓著、茲將其調回局內服務、以示優異、遺缺則派小谷指導官接替、已於八日交接履新云、

教員講習會詳誌

【錦州】 本縣當局、爲謀教育之充實、使教員素質之向上起見、特假暑期、開催全縣兩級小學教員講習會、當經縣視學吳雲階氏、若手進行、教育局全體職員、分担職務協助一切、遂於月之九日各教員皆遵令到縣簽到、十日正式入會講習、於斯日午前八點、舉行開會典禮、首由縣長參事官及教育局長、縣視學等、分別訓示畢、即遵照規定之課程表、逐次上堂講習、其重要講師、係由省教靖、講員共到男女二百六十餘名、其會址乃假本街初級中學、並在該校宿食、經吳視學親自督管、故會規異常嚴整、講習期間、以六日爲限、由十日起十五日止、十六日全體遊覽葫蘆島、以資觀摩、十七日各自返校、警備歸校、茲將講習科目列下、(一)建國精神及學校經營、(二)精神教育(三)公牘文式、(四)特殊教材研究(五)社會教育(六)教授法(七)習書術、(八)日滿國歌(九)禮儀作法([illegible])國體操

吉林鐵路局近事

警犬輸送体育站務建築

【吉林】 吉林鐵路局、爲鞏定全綫之治安對於警犬之飼養頗爲注意、體育亦急進、站務整理、建築發展、茲將各事狀況、分列於下、

(警犬) 該局之警犬、配佈於沿綫、補助警備、七月份屢奏功績、直接追犯人、及遺留品或盜收物件八起、由警員指揮逮捕及押收盜品者五件、消極防止各種犯人三件、依路綫巡査各種犯人二件、直接逮犯及圖破壞路綫者一件於吉林鐵路局鑒於警犬功效之大、近又由友邦購入二十餘頭開始訓練、

(體育) 吉鐵搜羅吉林市內之體育人材凡屬體技首位、莫不爲吉鐵獲得、現爲參加總局八月二十三日之大運動會計、特將各體育人員一百九十名選出、積極訓練中、以期得勝、

(站務) 吉林鐵路管下各主要站之站務、近來積極整理吉林車站、近日開站務會議、實行站務整理、分爲人員換事務勤務時間之調整、貴重金管整理、站務之改善、於是吉鐵管下之主要站站務、又進一步之釐清、

(建設) 吉林鐵路局、吉林車站前廣場展開、東至警務段北至鐵路局體育場、西至貨物場較前三倍之大廣場、已經建築完竣車輛規定一定之位置人力車東面、馬車西面除鐵路局之京吉國道自動車、不准停於站前、以壯觀瞻吉林站南北站外添建一千五百燭之强光大型電燈、吉林驛北方之地洞建築本年內完成、局員住宅、將由添建一部分、吉林車北課之案、尚未定、現在吉林車北方之鐵路工程、正在大興土木中、北方由飛機場通東大營之馬路、業已開路、東大營之往來入城、大爲便利云、

縣公署整頓教育

【珠河】 本邑自唐縣長、到任伊始、凡百政治、力求整飭、以期盡美盡善、而對於教育、尤爲注意、査本縣私塾、計達百餘處、北塾師學問淵源者、固不乏人、而濫竽充數、悞人子弟者、亦屬不少、縣當局有見於此、於春季對於塾師、嚴格考試、其不合格者、即行淘汰、其合格者、於本月三日招集到縣公署、授以新國家教育、當日計到合格塾師四十九名、由唐縣長、天野參事官、高內務局長、張警務局長、張縣視學等、分任教授、詳細指導、實施新國家教育、及體育等、至八日、講習期滿、舉行畢業式、由唐縣長訓詞、首旨改善私塾之目的、及發揚王道政治建國精神、忠孝仁愛國民三育等、全類教育、以發揚之等等訓詞後、發給證書、各歸本塾開學矣、

竊取路局鐵管 贓犯被警並獲

【黑龍江】 有潘 同亘 者貧無正業、即依竊取爲生、頃於近日、乘隙竊得本埠東站鐵路局鐵管子八根(每根約値二十元左右)、當匿於天齊廟附近、旋轉於小販回玉田、玆此竊案發生後、而路局警務段、即通辰於市內警廳、互爲嚴緝、據聞中區馬神廟分所長傅長齡、於昨九日、查將該竊犯潘某、及接買贓物之回某、先後均爲拿獲、贓物亦爲起出、遂於十日送往警廳訊辦、至該買贓物之玉回田已是否容心接買贓物、王警廳正在偵查中云、

興隆鎭丈放街基

【延壽】 縣西平安保興隆鎭、糧商雲集、向極興盛、自遭匪襲、焚燬市房之後、立見凋敝、年來匪患已靖、治安恢復、市面景況、逐漸復甦、惟因市房缺乏、有礙進展、當經該鎭警察派出所巡官、商允地主、請准當局、大放街基、每長十五丈、寬六丈、計九十方丈、作價國幣十二元、給與地主、即請領者、必須在定期內、即時動工建築、並每間房、公家卞以國幣五元之補助、且於購木材時、官府代爲派車拉運、仍准他人報領建房云、

滿洲國財政部發行福民獎券中彩号票

福民獎券第二十九回中彩號碼

該號中彩獎額自康德三年八月二十二日起在各地代賣所(限得彩金未滿壹百圓者)及滿洲中央銀行各地總分支行(限得彩金在壹百圓以上者)憑獎券兌付得彩金(甲乙丙三組號數相同)

康德三年八月十六日　滿洲國財政部

頭彩 壹萬圓(1)：11,529

附彩 參百圓(2)：11,528　11,530

二彩 參千圓(1)：3,670

附彩 [illegible](2)：3,669　3,671

三彩 壹千圓(1)：48,240

附彩 伍拾圓(2)：48,239　48,241

四彩 壹百圓(23)

608	29,085	37,346
1,804	32,810	38,357
5,051	33,148	40,018
18,555	33,488	42,631
19,716	33,550	43,432
22,198	36,256	45,235
26,669	36,394	49,493
26,747	37,337	

五彩 五拾圓(48)

1,019	2,868	36,068
1,055	3,005	36,358
2,863	4,684	37,127
	6,713	37,454
	7,882	37,643
	8,572	40,765
	10,286	40,992
	10,627	41,171
	11,249	41,587
	11,455	41,756
	12,121	44,633
	16,898	46,545
	18,302	48,877
	19,041	
	20,423	
	20,602	
	20,645	
	21,330	
	23,457	
	23,469	
	24,292	
	24,350	
	27,748	
	27,793	
	28,561	
	30,442	
	30,554	
	32,880	
	32,906	
	33,334	
	33,908	
	34,606	

六彩 拾圓(240)

60	3,727	7,527	13,347	18,842	25,477	31,786	38,286	46,755	48,221
332	4,362	7,583	13,434	19,002	25,652	32,057	38,910	47,053	48,358
879	5,124	7,659	13,663	19,054	25,656	32,512	39,177	47,208	48,641
1,144	5,150	7,669	13,819	19,091	25,729	32,517	40,124	47,226	49,054
1,243	5,408	8,310	13,996	19,269	26,252	32,766	40,126	47,384	49,078
1,281	5,590	8,464	14,038	19,445	26,259	33,128	40,136	47,522	49,365
1,469	5,647	8,542	14,114	19,574	26,962	33,222	40,390	47,987	49,436
1,558	5,660	8,926	14,144	19,869	27,162	33,526	40,520	48,114	49,918
1,787	5,899	9,067	14,312	20,033	27,255	33,548	41,010	48,134	49,976
2,044	5,971	9,183	14,332	20,111	27,344	33,574	41,341		
2,495	6,170	9,319	14,483	20,295	27,464	33,839	41,441		
2,552	6,522	9,447	14,917	21,041	27,489	34,332	41,464		
2,691	6,539	9,468	15,388	21,043	27,561	34,448	41,571		
2,718	6,782	9,698	15,642	21,158	27,586	34,643	41,812		
3,649	7,481	9,716	15,830	21,230	28,007	34,802	42,165		
		9,754	16,079	21,854	28,069	34,926	42,201		
		9,826	16,137	22,037	28,639	34,974	42,334		
		10,147	16,600	22,221	28,664	35,129	42,550		
		10,377	16,682	22,835	28,756	35,138	42,827		
		10,751	16,940	23,000	28,947	35,326	43,193		
		10,805	16,992	23,329	29,012	35,757	43,308		
		11,443	17,117	23,464	29,990	35,967	44,001		
		11,531	17,151	23,737	30,102	36,162	44,027		
		12,087	17,705	24,124	30,343	36,514	44,157		
		12,088	17,954	24,193	30,760	37,226	44,303		
		12,177	17,981	24,244	30,950	37,490	44,398		
		12,209	18,029	24,481	31,069	37,530	44,663		
		12,483	18,097	24,540	31,192	37,605	44,726		
		12,662	18,232	24,551	31,218	37,633	44,787		
		12,996	18,449	24,596	31,651	37,859	45,464		
		13,162	18,533	25,220	31,682	38,204	46,036		
		13,252	18,567	25,429	31,753	38,205	46,509		

七彩 五圓(600)

131	1,343	3,050	5,165	6,801	10,725	14,151	17,701	20,248	22,777	25,297	27,589	30,794	33,445	35,968	38,021	40,793	43,056	45,589	49,190
273	1,534	3,227	5,185	6,947	10,757	14,201	17,780	20,253	22,839	25,514	27,619	30,857	33,458	36,019	38,046	40,818	43,241	45,633	49,203
321	1,577	3,259	5,195	7,388	10,839	14,574	17,863	20,351	22,949	25,586	28,083	30,958	33,567	36,066	38,106	40,889	43,291	45,671	49,383
377	1,747	3,300	5,207	7,731	11,194	14,795	17,888	20,464	22,956	25,617	28,120	31,207	33,607	36,124	38,127	41,026	43,326	45,714	49,393
412	1,815	3,364	5,224	8,013	11,299	14,822	18,064	20,485	23,022	25,630	28,206	31,249	33,633	36,163	38,201	41,084	43,339	45,720	49,410
431	2,006	3,401	5,381	8,124	11,431	14,826	18,187	20,691	23,099	25,631	28,254	31,268	33,661	36,237	38,231	41,131	43,342	45,759	49,471
484	2,060	3,466	5,468	8,312	11,564	14,854	18,188	20,717	23,206	25,641	28,331	31,289	33,884	36,397	38,245	41,142	43,368	45,823	49,584
553	2,072	3,676	5,518	8,452	11,650	14,907	18,210	20,781	23,209	25,784	28,376	31,553	33,901	36,474	38,279	41,186	43,442	45,864	49,608
646	2,095	3,710	5,564	8,535	11,804	15,019	18,586	20,961	23,220	25,911	28,581	31,737	33,937	36,515	38,322	41,263	43,509	46,119	49,641
697	2,182	3,733	5,687	8,579	11,862	15,083	18,716	21,089	23,301	25,927	28,649	31,756	33,992	36,576	38,494	41,311	43,998	46,222	49,691
750	2,191	3,783	5,693	8,616	11,880	15,101	18,772	21,412	23,413	25,963	28,659	31,770	34,043	36,679	38,552	41,364	44,084	46,348	49,741
782	2,194	3,896	5,754	8,629	12,184	15,131	18,781	21,473	23,518	26,034	28,767	31,932	34,279	36,699	38,647	41,385	44,103	46,601	49,774
978	2,236	4,011	5,774	8,731	12,253	15,136	18,803	21,671	23,700	26,057	28,959	31,946	34,367	36,709	38,741	41,553	44,117	46,842	49,872
1,031	2,242	4,081	5,843	8,763	12,700	15,253	19,034	21,678	23,732	26,065	29,109	32,268	34,409	36,785	38,779	41,671	44,234	47,054	49,891
1,089	2,253	4,119	5,850	8,806	12,736	15,259	19,068	21,755	23,784	26,231	29,170	32,341	34,689	36,798	38,893	41,900	44,249	47,120	49,938
1,153	2,384	4,148	5,853	9,148	12,750	15,285	19,077	21,790	23,816	26,241	29,268	32,408	34,724	36,827	38,895	41,907	44,341	47,279	50,000
1,225	2,476	4,170	5,972	9,268	12,926	15,530	19,127	21,795	23,830	26,330	29,502	32,414	34,847	36,899	39,048	41,994	44,354	47,329	
1,228	2,537	4,245	6,017	9,406	12,964	15,532	19,297	21,827	24,016	26,334	29,511	32,488	34,936	37,021	39,329	42,006	44,456	47,482	
1,268	2,803	4,252	6,033	9,839	13,086	15,719	19,346	21,838	24,018	26,339	29,649	32,615	34,942	37,071	39,562	42,027	44,485	47,511	
1,312	2,846	4,318	6,158	9,911	13,119	15,729	19,512	21,839	24,059	26,480	29,680	32,625	34,956	37,126	39,578	42,100	44,570	47,618	
		4,419	6,200	9,936	13,140	15,823	19,545	21,875	24,068	26,511	29,821	32,924	35,103	37,135	39,695	42,227	44,627	47,694	
		4,459	6,281	10,008	13,292	16,211	19,555	21,904	24,232	26,579	29,922	32,939	35,165	37,184	40,116	42,291	44,713	47,697	
		4,531	6,350	10,024	13,327	16,392	19,781	21,923	24,258	26,581	29,931	32,957	35,167	37,247	40,203	42,297	44,873	47,709	
		4,570	6,437	10,074	13,331	16,603	19,882	22,173	24,326	26,649	29,980	32,996	35,204	37,286	40,308	42,509	44,927	47,766	
		4,580	6,481	10,129	13,399	16,756	19,906	22,213	24,346	26,708	30,145	33,192	35,255	37,298	40,315	42,556	44,950	47,844	
		4,650	6,515	10,196	13,507	16,790	19,982	22,241	24,517	27,046	30,200	33,208	35,306	37,439	40,336	42,610	44,961	48,051	
		4,703	6,579	10,269	13,553	16,867	20,054	22,313	24,587	27,256	30,245	33,237	35,463	37,587	40,345	42,622	44,988	48,107	
		4,704	6,597	10,295	13,607	16,870	20,086	22,352	24,676	27,258	30,284	33,260	35,557	37,611	40,435	42,671	45,095	48,162	
		4,809	6,602	10,526	13,788	17,040	20,137	22,430	24,768	27,310	30,578	33,286	35,723	37,689	40,464	42,708	45,162	48,689	
		4,833	6,692	10,570	13,827	17,350	20,169	22,609	24,930	27,429	30,663	33,297	35,769	37,780	40,500	42,800	45,197	48,960	
		4,931	6,756	10,586	13,888	17,408	20,182	22,653	25,043	27,453	30,737	33,369	35,794	37,803	40,531	42,813	45,264	49,029	
		5,143	6,765	10,631	13,936	17,565	20,212	22,724	25,044	27,466	30,793	33,402	35,826	37,850	40,706	42,817	45,499	49,099	

末彩 壹圓(4,999)：與頭彩末字相同者

各地代理及分銷處

(奉天)中法藥房 [illegible]

「德拉慕」 DRAM

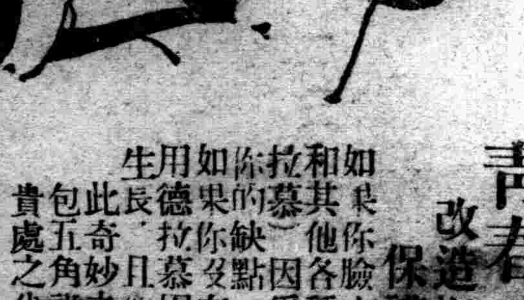

青春一去不再來

改造妳的容顏吧！保護妳的容顏吧！

如果你臉上雀斑粉刺酒刺疙疸和其他各種不淨斑疵請速用「德拉慕」因爲仙能於最短期間治癒你的缺點、又有言些皮膚病也應當用「德拉慕」因爲仙能預防皮膚病生長、且使你皮膚更加光潤細膩

此奇妙之「德拉慕」之代價僅每包五角詳細說明書索即奉或向貴處之代售處索要

遠東總經理處 光水洋行 奉天稻葉町十五番地

小兒科 X光線科

山岡小兒科醫院

醫學博士 山岡義郎

奉天荻町一番地(忠靈塔西隣)

電話七一二〇番

每日自一時至二時 哺乳幼兒健康商討時間

Sanshe

品質最高．信用第一

变色墨水 自來水筆

双囍牌

總代理 奉天 紙業公司 鼓樓北

電話 二九二〇四・四九九五・

◎優待主顧 贈品兩月◎

凡購双喜牌自來水筆一支照碼九扣外並贈大號双喜變色墨水一瓶以答惠顧諸君之盛意

◎機會難得 購者從速◎

(一元以下者贈二號双喜墨水一瓶)

東邊之新興都市 通化市場之構成（續）

通化之商工業

通化中心市場的發達、已就多角的狀況、觀現在發達之關係、甚爲有望、現下通化市場之富源、礦產、農產、畜產等以東邊一帶爲背後地域、梅河口輯安鐵道豫定綫附近、網羅集散之物資、爲將新興地帶而通化市場之商工業、發達狀況不大、豫想將來新工業之發展、交易之殷盛、依大同元年調査資料、通化市場之商業如左、

▲通化之商業（列舉大資本之商舖）

		股本（千圓）	扱額（千圓）
雜貨商	一四	一四七	一〇九
糧棧	二	一二	一六
燒鍋	三	三九	六〇
金銀店	二	二	六五
山貨	一	四	一六
藥店	三	六	六〇
染物	一	一	一七
油房	一	一〇	一三
點心	一	四	三

工業比商業資本不大、故開拓之餘地不少、近代工業、僅有電燈廠之存在、他不脫舊式工業之域、依據大同元年當時之調査、通化工業之內容如左、

▲通化市場之工業

	戶數	資本金	工人	製品數量	生產額
家具製造	一五	三,〇〇〇	六〇	…	九,〇〇〇
大車製造	六	二,四〇〇	一四	一〇八輛	七,〇〇〇
製紙業	一	六〇〇	一五	一,五〇〇疋	二,二五〇
製藥業	七	一,四〇〇	七〇	…	一四〇,〇〇〇
製油工業	三	一,二〇〇	三八	…	三,二〇〇
衣服裁縫	二〇	四,〇〇〇	四〇	八,四〇〇著	八,〇〇〇
製靴業	四	六〇〇	一三	一四,五〇〇疋	一八,九一五
染物業	二	一,二〇〇	三一	三二,〇〇〇疋	六,一〇〇
醬油製造	八	四,八〇〇	三三	六四,〇〇〇斤	七,六八〇
菓子製造	一五	七,五〇〇	二一	一,三二,五〇〇斤	一四,〇〇〇
豆腐製造	一三	六〇〇	二四	八,六四〇板	八,六四〇
共計	一〇一	二六,七〇〇	二四〇	…	一二六,二〇四

新農村都市

以上通化之現狀、鑑市場構成之條件、爲東邊農業市街之代表、則舊時代自然的集團部落之發達、爲明示之點、不但通化市、東邊各部落、其歷史的關係、開拓發達之關係、悉爲集團部落之表現、其組成多係近代之開發、其大體之發達過程、

一、除輯安輝南柳河等歷史的古都、他如東邊都市之發達、係爲近代、自清末至民國初年、山東人民移住東邊而開始之集團部落、通化市場爲其代表的、

二、東邊農村市街之集團的關係、山東人、朝鮮人、各結成部落、其成育佔獨特之關係爾、

三、東邊之集團部落多利用河川而築造城壁、以對特匪患、然屢次受匪團之襲、打擊甚大、

以上各項、滿洲國成立前、爲漢民族及朝鮮民族共通之移民辦法、而官憲之接觸、與匪團之接觸、縱來甚呈機雜、無有統制、今次滿洲國成立後之東邊開發、要基於新機構而爲新興集團部落之開拓而開發辦法、集團部落之結成、要求新辦法、是爲近頃集團部落經營之問題也、然則東邊都市者、其發達關係、非商工都市爲新興田園都市之構成、商工爲副的關係也、拓殖移民發達、爲東邊農村機構之特色爾、

日本銑鋼自給政策確立與開發滿洲鐵資源

【東京十七日發】我製鐵國策樹立之時、昭和製鋼所伍堂社長、於滿鐵及關東軍方面之支持下、關滿洲鐵鋼資源積極的開發、確立日本之鐵鋼自給政策、並對滿洲鐵就關稅障壁之調整、前者來對滿事務局、對商工當局積行極力折衝、商工側對之、大體亦與原則的承認、茲依日滿一體化、樹立鐵鋼國策、但滿洲側之增產數量、日本側之生產品分野協定、並關稅障壁調整方法、就其他具體的問題、更今後俟關係者間之折洽、此點滿洲側大体懷抱如次之劃期的意見、是爲注目之點、

一、日本依製鋼一貫作業、謀製鋼業擴充、

一、滿洲之製鋼業、暫止於既經設備、不另加擴張、製品鋼材、在滿洲國內謀自給自足、不向日本輸出、

一、滿洲爲日本之製鐵自給自足起見、大体生產鑄物用銑百萬屯、製鋼用銑五十萬頓、

一、大体以五年計畫實現、

對滿日實業協會總會 決定滿洲側提案

【新京】滿日實業協會第四次定期總會、九月十五、六兩日、於新京開催、列席滿日經濟界之有力者四百餘名、對該總會、由滿洲支部提出左記八案、

▲關統制產業方針

（趣旨）就滿洲國之產業統制主義、藉統制之名、致生獨占專營之弊、是等阻害、對產業健全的發達、爲重大案件、此際滿洲國政府、明示產業統制方針、同時、爲防止獨占專營起見、望有適宜之措置、

▲關糧棧營業稅率

糧棧之營業、以手數料收入爲本位、對取扱金額利益稅率甚爲微少、故要望營業稅率之適要、

▲關改正滿洲國輸入毛絲絲織布之關稅

（趣旨）、毛絲綿織物品之大多數、現由日本輸入、鑒於本會、說明課稅率過濫、並妨害商業、直接活動之意又間接因關稅對人民之生計有惡影響、茲更列記一般商民希望、

一、輸入稅則稅號第一〇四號之人造絹絲、爲從價徵稅、且每百圓、改最高三十圓最低二十圓、

二、輸入稅則稅號第一一四號之天然絹、人造絹及毛混織物、改爲二十五圓或二十圓、

三、輸入稅則稅號第四十二號之捺染保布林、及生保布林、爲從價徵稅、宜改爲十五圓乃至十二圓五角、

四、輸入稅則稅號第八十七號之甲純毛織系、每担六十八圓二角五分、乙其他從價每百圓十二圓五角者、改正甲乙種品、均爲從價徵稅、且謀稅率之全一化、

▲關大豆增產

（趣旨）、爲大豆品種改良並生增加起見、對製油原料、常使保有公正價格、以牽制諸外國之大豆市增產方針、同時、維持全球大豆市場支配之現勢力、須求樹立滿洲國政府之有效適切之計畫、

▲要望制定消費組合法

（趣旨）、滿洲國政府基新京協定、制定消費組合法、調整小實業者消費組合間之關係、以要望全滿商工業作振之方途、

▲關滿洲商工會議所法

（趣旨）、於滿洲國日本商工會議所、無强制加入權、强制徵收權、故法律的基礎薄弱、本年七月觀治外法權之一部撤銷實施、隨課稅權並產業行政權之移讓、於滿洲國側、應一地方之會議所之原則、請急速實施該制、

▲要望制定滿洲國工場財團法

（趣旨）、日本有工場財團法、工場所有者、含工場動產一切、實施工場財團之登錄、該登錄者、以右動產一切抵當有金融上之利便、滿洲國亦須制定該法、去年於第三次滿日實業協會總會爲可決、且要望關係當局、然未見制定故再提出本案、

▲特殊金融機關設置並動產抵當制度實施方要望件

（趣旨）、中小商工業移民進出必要唱導之際、今日對中小商工業、望特殊金融機關之設置、原來此種金融、以現存一銀行使當是法規當爲至難、則於政府之特別保護下、加味產業組合的色彩、造成特殊機關、是爲至當、該金融機關設置之場合、爲發揮權能起見、於特殊金融制度設定動產抵當制度、是爲要望之案件、

全市棉織業需要 棉紗最近之標準

【安東】本埠全市棉織工廠所需之棉紗、以東洋品爲最多、奉天品爲數稀少、最近因銷售力關係、奉天出品、双幅紗、東洋品爽島桂月等紗、目下均無相當行市、但其標準率、二十碼敗島紗、每件二百四十八元、十六碼双幅紗、每件二百三十六元、十六碼桂月紗、每件二百三十七元、又十六碼翁爾紗、每件二百三十七元、二十碼三股割線双雁紗、四十二碼每件二百七十六元、四十二碼割線嫌子紗、每件三百五十九元云、

滿洲之採金事業 採金事業之現況（續）

滿洲採金會社副理事長草間

就此山金、金鑛業請願者中、所有有力資者不少、是隨朝鮮之業務進行、機敏之調査探鑛家、向間島方面進出、故採金會社、去年夏以來、亦整備陣容、以延吉出張爲中心、開始產金之徹底調査、將來向山金努力闘發方針、砂金之調査、於昭和十年、大体爲前年以來之調査、此外、以昭和九年冬季調査爲基礎、去年夏以來、於奇乾吉拉林方面、新派遣二隊、

黃河方面二隊、是以從來之探鑛調査爲基礎、向黑河深入採金船、其他採金船準備中者、呼碼方面、佳木斯方面、湯源縣等、次於琿春方面、砂金其賦存狀態、較他地不同於上山發現砂金鑛床、對此等採用特殊採掘辦法、又北滿洲一帶之金鑛分布、基過去之調査研究、大体爲左記七方面、

一、琿春和龍方面中心之間島產金地帶、

二、佳木斯與七虎力河方面中心之松花江中流南側、

三、松花江中流北側、

四、以黑河爲中心之黑龍江沿岸、

五、大黑河西方、小興安嶺

六、大興安嶺北側漠河方面中心之一帶地區、

七、大興安嶺之西側、

故採金會社爲統制該方面起見、以琿春、佳木斯、大黑河及吉拉林等爲中心、分担各々探鑛、同時今年對山金調査、亦爲急速進展之決心、故一般企業家諸氏、亦須調査、探鑛[illegible]事業、大体分直營[illegible]、現下有三處、[illegible]直營鑛、[illegible]爲琿春輿地、又一爲佳木斯之[illegible]地、小石頭、二處均爲手掘式、於小石頭採金地、分擔三十處乃至四十處、使用勞動者、達千五百人、實爲大規模之經營、產金額亦月額達十貫以上、最近特產出量多、將來期產出十四五貫、次琿春產金地帶、爲土們子、近接蘇聯國境綫、匪患頗多、該鑛亦使用千人之苦力、查土們子之產金與普通相異、砂金層在上、此地之採金預想繼續十年、又[illegible]掘方法、採用機械操作、更期待能率向上、然該地方之水量甚少、故上流八基線之地、築堤壩、引水以爲洗灘、淘汰設備設近已完成、完成後、比現在豫想增產二倍乃至三倍、再說最依樺勒、觀都魯河等各金鑛爲通營、期共進展、查本年該地方產金額、依樺勒六十萬圓、觀都七十萬圓、都魯河廿萬圓、共計達百五十萬圓、

以上係直營之手握鑛區、本年秋完成機械直營之採金船、該地一帶之產金施設道路等完成、鑑於成績、更謀第二第三採金船之購入、

撤銷治外法權後 金融業者之注意

【新京】財政部根據撤銷治外法權、爲對日本側金融業者注意起見、發表左記之當局談、隨治外法權撤銷、自去七月一日在滿洲國內日本側銀行、受滿洲國銀行法之適用、故政府七月一日、以勅令第百十號、該銀行迄本年八月三十一日屆出之時、認爲接受銀行營業許可、同日以財政部令二十一號決定該細則、已經發表、該期限八月三十一已迫近、日本金融業者、亦爲之注意、該規定要項如左、

一、存款受入、金錢貸付、及據票折扣爲件存、

二、匯交易之實施、

三營業存款之收受、

右三業務、營業者爲銀行業受財政部大臣營業許可、故銀行業者、依據銀行法第十七條處罰、然依日本帝國領事館之認可、於本年七月一日、現銀行業營業者、以屆出準營業許可、故無新許可申請之必要

一、屆出爲左記樣式、

一種之書面、二、定款又同一種之書面、三、本店支店其他營業所地記載之書面、四、康德三年七月一日現在資產負債表、五、設立登記及營業免許本年月記載之書面、

哈市油坊業消長 市署實業科調査

【哈爾濱】哈市油坊、連年因運費關係、漸趨衰落狀態、雖迭次向鐵路當局陳情、要求減低運費、終無相當之結果、大豆運費、路局終不承認低減、因此油坊勢必陷於到閉危機、據市署實業科最近調査、哈市油坊由一九一二年至現在、工場數及一晝夜生產能力大體如左、

年次	工廠數	一晝夜生產力
一九一一	二	一三七
一九一二	二	一三九
一九一三	五	一四九
一九一四	三	三、〇三
一九一五	八	四三〇、六
一九一六	一五	九二九、七
一九一七	一八	九九四、九
一九一八	一八	一、〇九四、五
一九一九	二〇	一、一〇六、八
一九二〇	二五	一、五六六、四
一九二一	二九	一、八六二、三
一九二二	三二	一、九八一、二
一九二三	三三	一、九八〇、二
一九二八	四二	二、四六九、四
一九二九	四〇	二、三八六、七
一九三〇	三八	二、三三三、〇
一九三一	三三	二、一四、六
一九三二	二六	一、七九一、三
一九三三	二六	一、七九一、三
一九三四	二六	一、七五六、五
一九三五	二六	一、七五六、五

由一九一一年、油坊漸次增加、惟一九二八年、爲最盛時代、增至四十二家、一日生產能力、增加二四七五九枚、壓倒大連油坊業、不料爾後漸次衰落、現下不過僅剩半數之二六家、實際暫時不過三五家照常工作云、

上海滙未開談

【安東】本埠銀市、八月十三日午前、成交各埠滙兌標準、電滙上海本日未成、原行一千零廿八元、票滙烟台成一萬元、每千元加收廿七元五角、票滙天津成三千元、每千元加收廿八元五角云、

吉垣糧價高 東豐紅糧來吉

【吉林】吉林市爲農產集中之區、在豐年時各鄉鎮之糧、集於吉垣出口、所以各地糧商年來、因吉林省農產物歉收、吉市之糧商、多至外省縣購買、運至吉林出售、小米紅糧爲最多、現在吉林市紅糧價甚高、近來奉天省東豐縣之紅糧、大批價運吉、一六八九角、小米亦運甚多、價格二元八角、大爲獲利、元豆價格、因近日天氣又降大雨、有續漲之勢、又樺甸縣下游、吉林市上游、松花江沿岸各鎮、食糧大缺、吉林上航船滿載小米紅糧豆餅等糧、所以近日來糧價日漲云、

家庭購買組合

滿洲已有滿鐵消費組合、關東局職員購買組合、滿洲國官吏消費組合等幾多之組合、然庶民階級、無何等組合、今次辯護士藤原鐵太郎氏、樹立奉天家庭購買組合、已向方面、分佈定款、並設立趣意書、依該計畫、出資一戶金參圓、第一次交附一圓、即參加組合、組合經營四大體如左、

一、價格、以市價主[illegible]、依此制餘金、應組合員之收買額、決年度末爲支[illegible]、設配達制度、

二、經營品、米、雜穀、醬油、味噌、酒、砂糖、鹽、清涼飲料、點心類、麵包、肉類、野菜、調味料、罐頭、燃料、紙類、雜貨、藥品、蔬菜類、

挽手呈缺貨 行情暴漲

【安東】本埠絲棧側銷售之挽手、於本月八日以來、因日本商及上海帮之收買、本廠挽手昂騰、每套提至二百元、市內似已現缺貨、因之沖廠挽手亦提價、每套最高提至一百七十元、最低爲一百四十元、茲十二日挽手之交易、本廠挽手每套增至二百二十元、已呈有行無貨之模樣云、

市行（八月十七日午前）

條銀標金

倫敦銀塊現行 一九片二分一
仝 遠期 一九片二分一
紐約銀塊現行 仙 分
孟買現塊銀行 四八留比一六分九
上海標金 午前
開行 一一二八圓八 大價 圓
下市 圓 小價 圓
午後開行

中外滙兌

英美滙兌 五弗〇二仙四分三
美日滙兌 二九弗四四仙
日美滙 賣二九弗八分三 買二九弗二分一
美國上海滙 三〇弗一八仙
上海東滙 賣一〇〇圓二分一 買一〇〇圓四分三
上海美滙 賣三〇弗八分一 買三〇弗一六分三
上海英滙 賣一先二片八分三 買一先二片三分二

●奉天城內錢鈔
現大洋換金票 一、〇〇〇
鈔票換現大洋 一、〇〇〇
天津中交票換現洋 一、〇二八

各地豆糧

奉天 日站大豆 百斤大洋 午前開行 午前下市

●城內豆糧行

大豆	二、一〇〇
豆餅	二、三〇〇
豆油	二五、〇〇
白小豆	二、〇五〇
紅小豆	二、三〇〇
花小豆	二、〇〇〇
吉豆	二、二八〇
合豆	一、五〇〇
青豆	二、六〇〇
麻豆	一、六五〇
豌豆	一、六〇〇
稷子	一、二二〇
谷子	一、二五〇
麩子	〇、四〇〇
穈子	一、三〇〇
稻子	一、五〇〇
大麥	〇、八五〇
小麥	一、四五〇
高粱	一、二八〇
包米	一、二〇〇
稷米	二、八八〇
元米	二、二〇〇
小米	二、四二〇
江米	二、七〇〇
勝米	三、一〇〇
稻米	二、五〇〇
秫米	二、〇〇〇
糜米	一、六〇〇
芝麻	三、四五〇

股份行市

滿取股份行市

▲定期交易

	大價	小價
滿取	一二、七〇	一二、七〇
新東	一二二、八〇	一二二、六〇
大新	六六、五〇	六六、五〇
日產	七八、九〇	七八、九〇
新日產	二五、七〇	二五、七〇
五品	一五、八〇	一五、八〇
豆新	二〇、〇〇	二〇、〇〇
日魯	七〇、五〇	七〇、五〇
郵船	二三、八〇	二三、八〇
鐘新	一六〇、五〇	一六〇、五〇
毛棧	一九、三〇	一九、三〇
同優先	二〇、五〇	二〇、五〇
滿鐵	六一、八〇	六一、八〇
新滿鐵	三九、三〇	三九、二〇
電電甲	二一、七〇	二一、七〇
電電乙	一七、七〇	一七、七〇
瓦斯	六九、七〇	六九、七〇
滿化	五〇、三〇	五〇、三〇
新東拓	二二、〇〇	二二、〇〇
拓事	四四、〇〇	四四、〇〇
土木	一〇、五〇	一〇、五〇
土地	一〇、九〇	一〇、九〇
鞍山	八、六〇	八、六〇
滿興	二六、〇〇	二六、〇〇

▲長期交易

	大價	小價
滿鐵	六一、八〇	六一、九
新滿鐵	三九、四〇	三九、六〇
電電甲	二一、七〇	

惠通行出帆

●開往芝罘威海衛仁川 ▲利通號 八月十九日
●開往門宇尾廣 ▲照國號 月 日
●開往芝罘 ▲昌平丸 月 日
電話一一八、三八二五番

大阪商船出帆

●開往門司神戶大阪（上午十時開）
▲吉林丸 月 日
▲西亞得爾丸 月 日
▲貝格爾丸 八月十八日
▲烏拉爾丸 八月二十日
▲哈爾濱丸 八月廿一日
●開往天津
▲中華丸 月 日
▲志摩丸 月 日
●開往橫濱
▲志摩丸 八月二十日
船票發售處 滿鐵沿線各站及各埠日本國際觀光局
大阪商船株式會社 大連支店 奉天事務所

大連汽船出帆

▲大連丸 ●青島上海行 八月十八日
▲奉天丸 ●天津行 八月廿二日
▲長平丸 月 日
▲濟通丸 ●開往安東 八月十八日
▲山東丸 ●基隆高雄行 八月十八日
▲河北丸 ●新瀉伏木敦賀行 八月十八日
▲龍平丸 ●開往龍口 八月廿三日
大連汽船株式會社
芝罘威海衛清津雄基 船票發售處 日本國際觀光局奉天分局 大和旅館出張所 全城內分所 哈爾濱新京各地日本觀光局【電日四六一一 日電三五〇三】

阿波共同汽船

▲第六共同丸 ●開往芝罘威海衛仁川 月 日
▲長山丸 ●開往天津 八月廿一日
▲義山丸 ●開往仁川鎮南浦 月 日
▲第十八共同丸 ●開往芝罘 月 日
大連市山縣通 電話五〇〇一 六九九一 阿波共同汽船會社

有願學習洋裁縫紉編織刺繡技藝者可到（簡章承索即寄）
奉天 經綸女子工藝社
地址 新遷鐘樓南路東商會對過

荒照丟失聲明作廢
啓者敝於民國十三年價買田永祺荒地一段白契一紙坐落撫東縣係陳恩海領名荒照昌字七六五三號計荒七八垧七五只因失愼此照遺失嗣後不論落于何人之手槪作無效特此聲明
敝人 馮雲芳謹啓

本報設天津總支社
本報維護東亞和平中日親善以及靈通地方消息供獻意見聯絡民族情感起見特在天津設立盛京時報總支社一處並特派記者推銷員四名中川英義後藤占韓俊劍孟顯初等在外推銷本報仰祈官紳地方各界協力援助關照保護實所至禱如有訂閱報紙及刊登廣告者請至天津日租界須磨街十一番地九番本報支社接洽可也
奉天 盛京時報社啓

哈爾濱高等工業學校招收插班生廣告（即前工業大學）
本校招考預科高級插班生若干程度以高中畢業及具同等學力者爲合格有志向學者務於八月二十日以前報名考試簡章逕向本校取閱可也

更易通化分館經理啓事
本報通化縣分社經理背志田因事辭職遺席由八月起本社另委張秋水爲通化分社經理凡該邑各界諸公此後訂閱本報及刊登廣告者即祈與張經理接洽可也此佈
盛京時報營業部啓

◎秋季新花色
領帶襯衣
毡帽……
運動服裝
運動器具
種類繁多
請來參觀

奉天城內中街吉順絲房東鄰 同益成西裝百貨店
支店 鐘樓南角路東 電話四一一〇

中原商場開幕露佈
敝場開幕以來諸色物品備齊生涯蒸蒸日上皆因童叟無欺直實言不二價且邀主顧歡喜不但地址適中門臨馬路迤西場內寬潤整潔男女厠所便利四角敬送開水請飲分文不取陳列古玩書畫花木玲瓏玩具洋服鞋店茶點綢緞細布絨花化粧金銀首飾樣式特別新奇物美貨眞價廉較比他處便宜有事請打電話號碼四〇七七各界恐未週知登報特傳信息請移玉趾參觀不勝歡迎之至
奉天大西門裡 中原百貨商場主人敬啓

NBK

日本賣藥會社

資本金壹百萬圓　創業參拾個年

營業種目

一般醫藥。賣藥。新藥。工業藥品。注射藥。牛痘苗
衛生材料。膠皮製品。藥瓶。醫療器械。化粧品。繃帶
脫脂綿花。藥綿紗。染料。共他一般藥房賣品俱全

本店　東京市神田區花房町
支店　大阪市東區道修町
支店　新嘉坡北橋路
支店　大連市浪速町
出張所　奉天加茂町
出張所　哈爾賓八站南馬路

奉天警務廳化驗
瀋陽警察廳註册

家庭常備聖藥

老君丹

本城外埠各縣鎮均有代售處

主治
男女內外兩科。流行時疫吐瀉
赤痢。胃病。肺病。吐血。頭眩。
婦女。經血病。
小兒。急慢驚風。食積。

大瓶大洋五元　小瓶大洋三元
大袋大洋五角　小袋大洋三角

本局備有詳細說明書函索即寄

奉天商埠地一經路來鮮里
老君丹藥局總批處

官准立案

盛製雙層麝香化積膏

吞酸嘈雜反胃泄瀉痢疾腸風便血腎虛精寒陽痿遺精淋濁疝氣婦女經血不調冷久不受孕小兒食積乳積腹痛偏墜等症　每份壹圓

主治風寒麻木筋骨拘攣腰背疼痛腿膝疼痛歷節鶴膝痿痺痛風五積六聚七癥八瘕咳嗽胸痺吐血虛損兩脇刺痛脾弱膨脹水腫前後崩漏下血赤白帶下經閉血瘕子宮寒冷

江濱經售處
道外頭道街四合慶　道外承德街和發增　道外五道街同春堂　道外明卿街保生堂　道外太古街太和堂　道外太古街恒泰德
道外北平街魁聚德　道外承德街寶善堂　道外六道街同合堂　道外八道街南雅房　道外六道街中西藥房　道外太古街慶和堂
道外正陽十四街德慶益　道外正陽十四街老福春　道外正陽十四街福泰恒　道外太古十九街大茂長　道外太古十七街恒德藥房　道外正陽十六街廣生堂　道外正陽十六街四盛和
道外正陽十六街仁義堂　道外正陽十六街德系新　道外正陽十四街雲峰藥局　道裡新城道天台藥房　道裡中八道街仁壽藥房　道裡九道街永慶堂

外埠函購郵費不加信內附欵務須掛號

總發行所　奉天城內中街　德潤堂藥局

モルダイン

嗎類斷癮（嗎魯達因）

鴉片·嗎啡
海洛因
等其他一切麻醉
藥癮迅速戒除
斷癮的新藥

品質最精良、奏効最神妙、價錢最廉賤

嗎類斷癮者乃係集合中西種々藥物之精華。以精微奧妙獨特之化學方法、配合創製而成之名品、既有卓著優越的治咳、止痛、鎮靜之作用。復俱迅速完全的戒除鴉片嗎啡類癮之神功、故凡染上記等癮若使用「嗎類斷癮」能使癮者毫無痛苦的於不知不覺間漸次消除病癮於無形且於使用期間照常工作、百病不犯、不受絲毫之痛苦絕無發癮難受之流弊。又因之飲食倍增、恢復健康。神清氣爽精神愉快、萬試萬靈、洵乃空前未有戒除鴉片、嗎啡、海洛因等癮特効的治咳止痛鎮靜之神品也

（用法）一回在皮下注射一筒依癮之輕重一日注射數筒亦無任何害毒也

包裝　注射液（一、一c.c裝一〇筒。一、一c.c裝五〇筒。二〇c.c裝一瓶。五〇c.c裝一瓶、一〇〇c.c裝一瓶。）
藥片　三〇片。五〇片、一〇〇片、二〇〇片

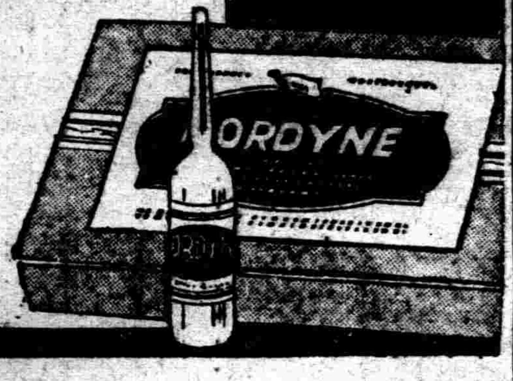

製造元　植村製藥所　京城南大門通二丁目
總代理店　藤澤友吉商店　大連市山縣通七　奉天加茂町十五

性病三部曲

九一四內服新藥　內消血毒　根治不發
九一四白濁新藥　透隙殺菌　止痛止淋
九一四外用藥膏　生肌拔毒　收口全愈　……各種外傷

上海中法大藥房總發行

奉天中街　中法大藥房　滿電話二八五九號

橫濱正金銀行

資本金　（實收）日金壹萬萬圓
公積金　壹萬二千五百六十萬圓
營業科目　一、金票、鈔票、國幣各種存款、二、國外匯兌、三、貼現、抵押放款、其他一切銀行業務

總行及各分支行
日本　橫濱（總行）東京、名古屋、大阪、神戶、長崎、門司、
滿洲國　大連（關東州）新京、營口、哈爾濱、
中華民國　上海、漢口、青島、天津、北平、廣東、
其他世界各地

奉天支店　附屬地大廣場　電話代表（日）四九一一
小西關分店　電話（滿）四六三五、四六三六、三六七三　小西關大什街路北、第二十九號

小孩發熱如何處理

暑天孩子易患熱症於是如何處理之問題發生矣用冰以淹漬之乎灌服令人作嘔之藥水藥末乎然據千萬父母之經驗要以服用現代兒科專藥嬰孩自己藥片為最簡便最穩妥最爽適之方法也試閱下錄江西樟樹鎮華泰玻璃號曾近臣君來書便知此藥片對於發熱及其他小兒腸胃各疾之治療功效也　曾君書云「小兒紡濟生後常有發熱消化不良大便秘結夜啼不眠七於出牙期中亦投該藥片而得安好現年兩歲强壯活潑甚可愛也」嬰孩自己藥片保證純潔即最幼之乳嬰服之亦安全有益凡小兒發熱食積便秘泄瀉腹痛痰厥及出牙各症均善治之且善寧神安眠以助健康之恢復也　各藥房皆有出售或逕函上海江西路四五一號韋廉士醫生藥局購買每瓶大洋七角六瓶三元五角郵力不取一切信件可由奉天□□洋行轉上海韋廉士醫生藥局

名不虛傳！

各大葯房均有出售

數十年來兜安氏藥膏始終最佳

皮病而用劣葯以致轉劇或釀成惡性者往往有之欲免此虞而求速愈當用兜安氏馳名藥膏此膏乃皮膚病最佳葯品實效超羣盛譽久馳功能拔毒消腫止痛生肌愈而無疤凡屬皮病無不立愈兒童嬌膚尤應搽此
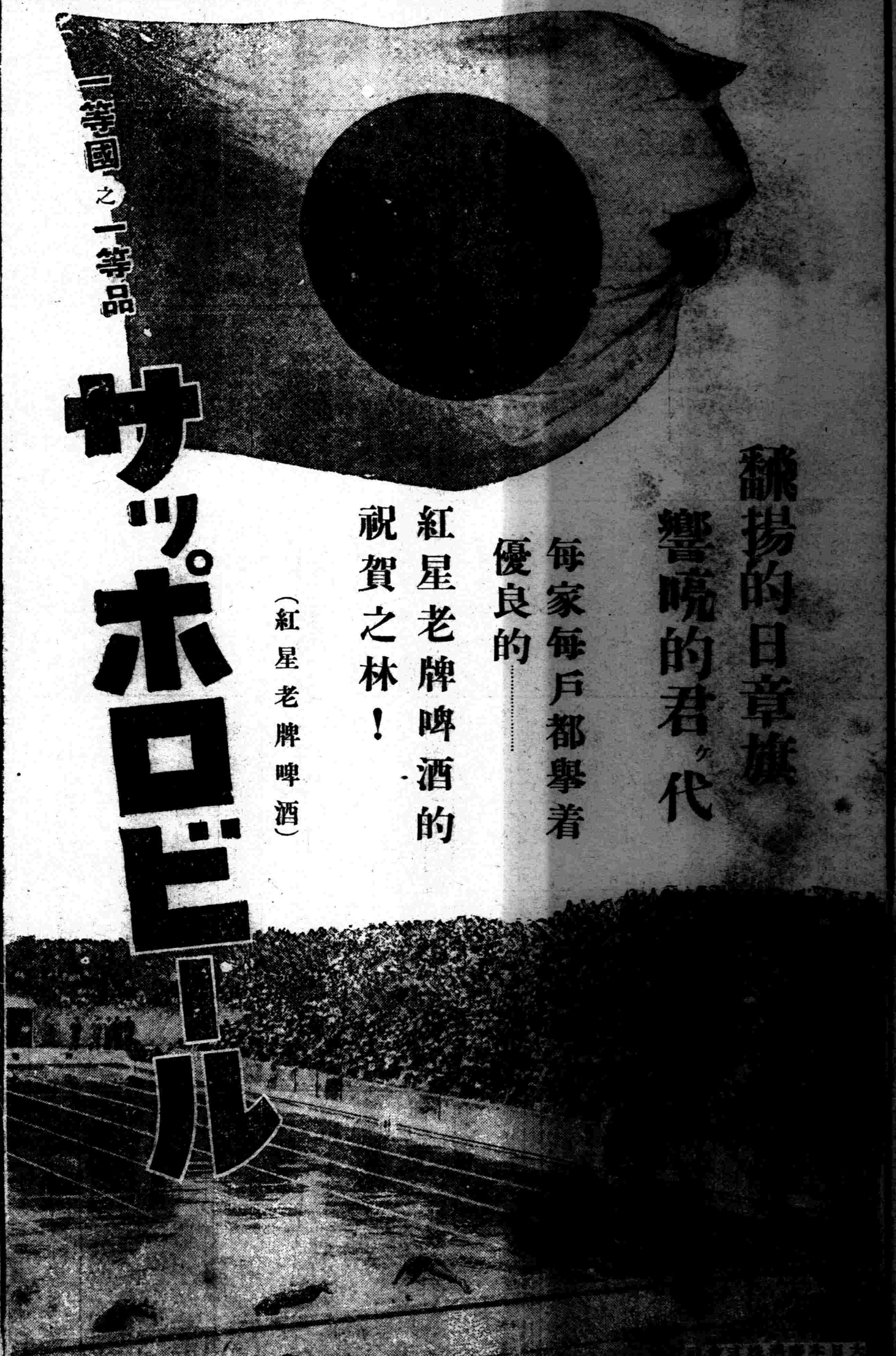
上海兜安氏西葯公司